EDICION DE 14 PAGINAS
OFICINAS: AGUSTINAS 1269
TELEFONOS:
ADMINISTRACION
Inglés 3114, Nacional 77
REDACCION
Inglés 3118
CASILLA 81-D

LA NACION

PRECIO: 10 CENTAVOS
NUMERO ATRASADO: 20 CENTAVOS
SUSCRIPCIONES:
Por un año: $ 25. — Por seis meses: $ 14
Por 3 meses: $ 8.—Por 1 año extranjero: $ 50

AÑO III
Santiago de Chile, Sábado 22 de Marzo de 1919
Núm. 797

LA MANZANA DE LA DISCORDIA

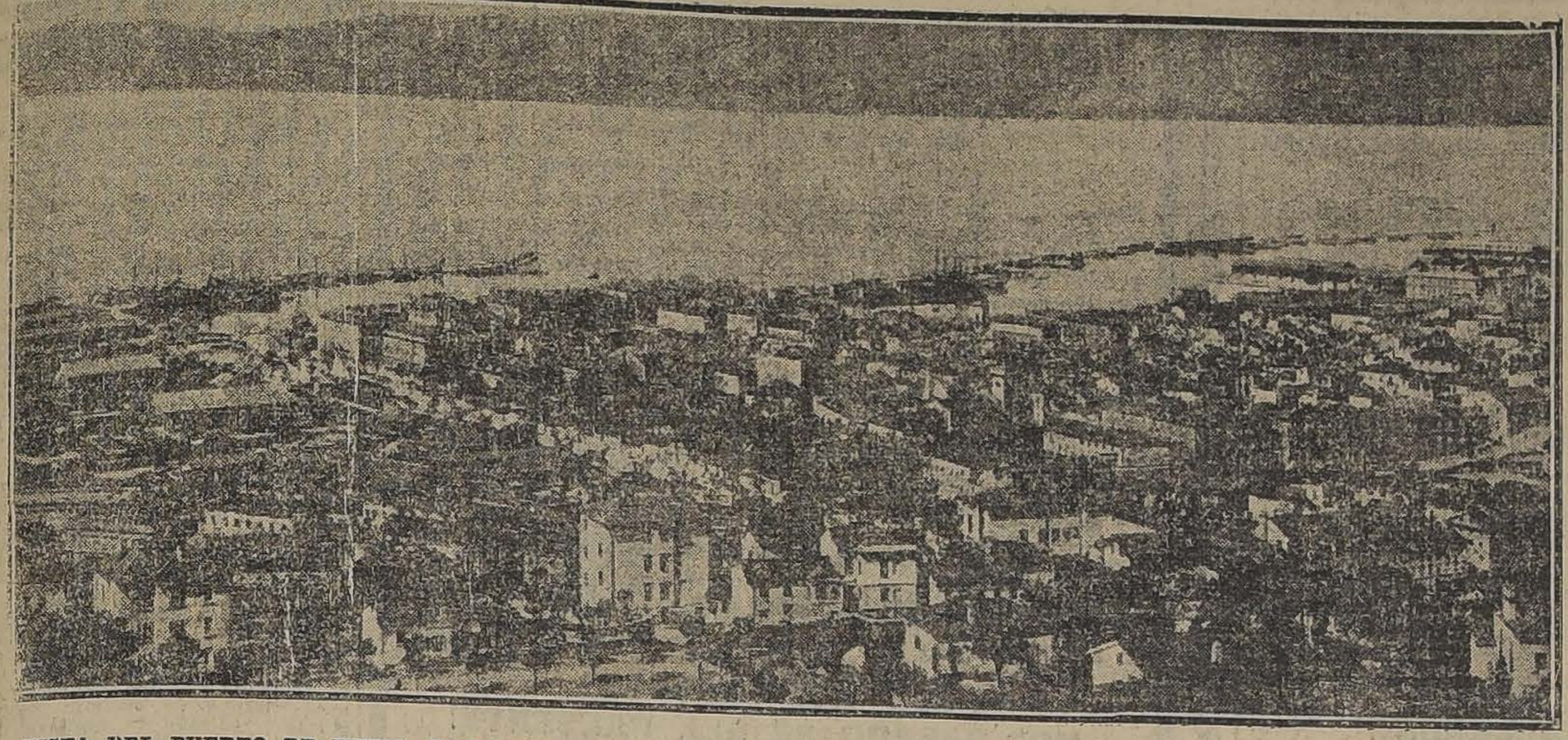

VISTA DEL PUERTO DE FIUME, QUE HAN EXIGIDO LOS ITALIANOS, AMENAZANDO CON RETIRARSE DE LA CONFERENCIA DE PAZ.

LA TRAVESIA DEL ATLANTICO

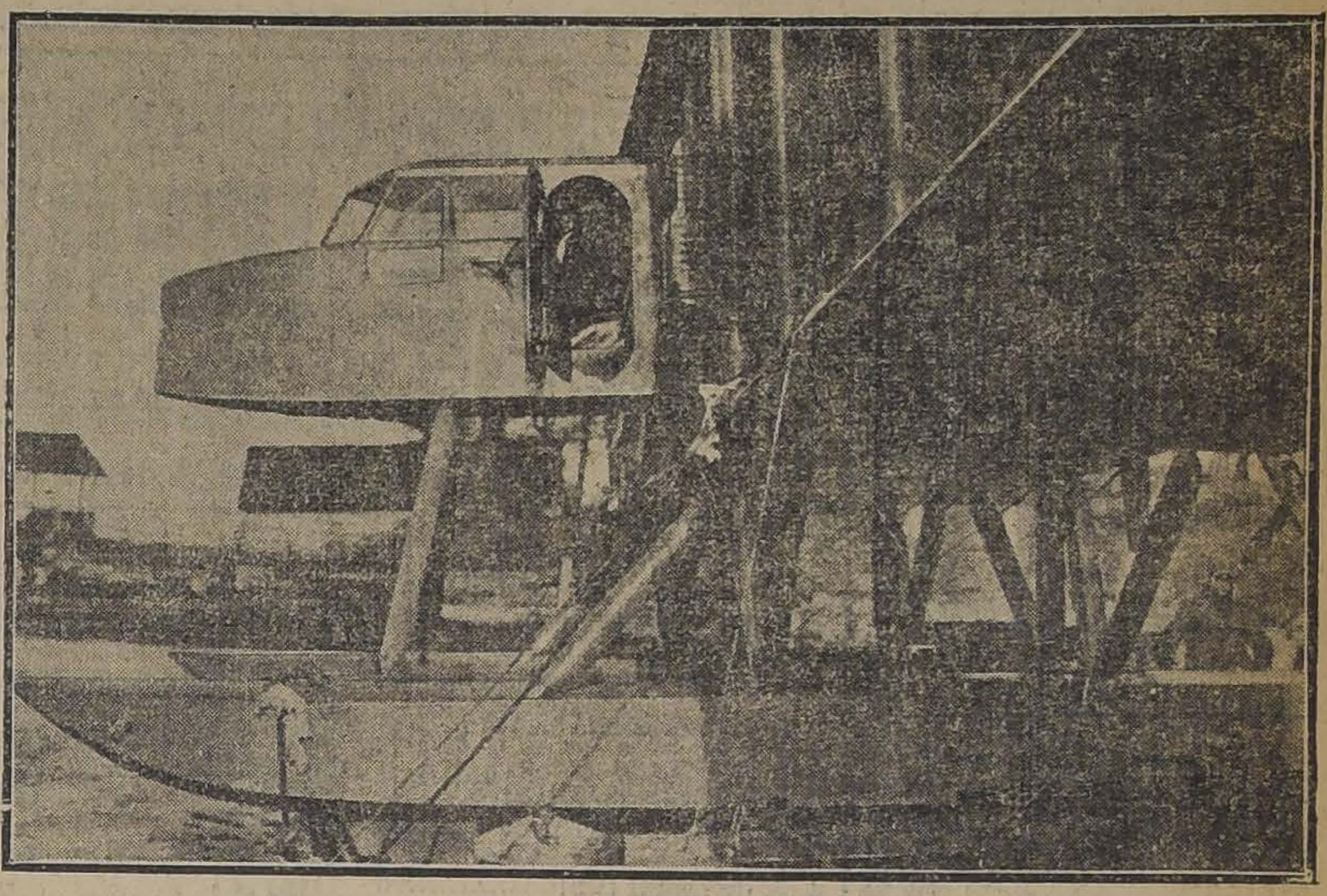

EL AVIADOR SUECO HUGO SUNDSTEDT LISTO PARA EMPRENDER EL VUELO SOBRE EL ATLANTICO, EN UN AVION DE 400 CABALLOS.

La primera nube

Estamos en un cuarto del Gran Hotel. Personajes: Luciano, 23 años y Gabriela, 17; recién casados, que se hallan en plena luna de miel.

Gabriela. — ¿Me amas, Luciano?

Luciano.—¡Con toda el alma.

Gabriela.—¿Y me amarás siempre?

Luciano.—Toda la vida.

Gabriela.— Hace siete semanas que nos casamos y parece que fué ayer.

Luciano.—Sí.

Gabriela.—Y lo más particular es que durante ese tiempo no hayamos tenido la más insignificante disputa, como sucede en todos los matrimonios.

Luciano.—¿Y por qué habríamos de disgustarnos?

Gabriela.—¡Como me han dicho que tienes muy mal genio y que eres celoso como un turco!

Luciano. — ¿Quién, yo? ¿Y de quién diablos pudiera tener celos? ¡No tengo fe en tu amor?

Gabriela. — Es verdad. Francamente, no se lo que me digo.

Luciano.— Te advierto que no deseo ser tan solo tu marido, sino también tu amigo y confidente; pero temo que no quieras ser siempre sincera conmigo.

Gabriela.—Puedes estar seguro de que jamás te ocultaré ninguno de mis pensamientos.

Luciano.—¡Basta de charla, hija mía! Hemos venido a París, y ya es hora de que salgamos a la calle. ¿A dónde vamos?

Gabriela.—Vamos a ver la columna de Vendome.

Luciano.—Hay otros monumentos mejores que ese.

Gabriela.—No digo que no; pero tengo deseo de ver la columna Vendome para admirar la estatua de Napoleón I, vestido de Emperador romano.

Luciano.—¡No lo entiendo!

Gabriela. — Has de saber que siempre he tenido un verdadero culto por Napoleón I.

Luciano.—No sabía que tuvieses opiniones políticas.

Gabriela.—No se trata de política; si Napoleón I me ha gustado siempre es como hombre.

Luciano.—¡Qué disparate! Más guapo era Enrique IV!

Gabriela.—No admito la comparación. Enrique IV tenía una nariz parecida a la tuya y muy distinta a la de mi héroe. Napoleón I me parece superior a los demás hombres.

Luciano. — Gracias por la lisonja.

Gabriela.—Cuando en el colegio charlaba a tontas y a locas con mis compañeras, solía decirles: "Si yo hubiese vivido en otra época, me habría gustado ser mujer del gran Napoleón".

Luciano.— (Un tanto anonadado.— ¿Cuál de ellas? porque tuvo dos.

Gabriela. — ¡Qué delicia la de ser esposa de un hombre que hace temblar al mundo con su mirada!

Luciano.—Pues con esas ideas, ¿cómo has podido casarte con un pobre burgués como yo?

Gabriela. — Eso no es un obstáculo para que te ame. Tú no tienes la culpa de no ser un Napoleón.

Luciano. — Estás disparatando, Gabriela, y no sabes lo que te dices.

Gabriela. — Pero tengo razón, por más que no sepa demostrar la verdad de lo que pienso. Ya sabes que soy una mujer honrada y que no sería capaz de engañarte por todo el oro del mundo. Sin embargo, hay un caso en que comprendo que no hubiera podido responder de mí.

Luciano. — (Con indignación). —¿Y qué caso es ese?

Gabriela. — Si Napoleón I, en persona, al regresar vencedor después de la batalla de Austerlitz, se hubiese puesto a hacerme la corte.

Luciano.—¡Creo que te has vuelto loca!

Gabriela.—¡Qué quieres! No es posible resistirse a un general victorioso a quien todo el mundo aclama.

Luciano.— ¡Según eso, me habrías sacrificado a Napoleón! ¡Dí de una vez que no me amas!

Gabriela.—¡No seas niño! ¡Ya sabes que te adoro con todo mi corazón!

Luciano (Muy incomodado.) — No, tú no me quieres. La mujer que ama de veras no ve nada superior al objeto de su cariño.

Gabriela.— No te incomodes, hombre. Yo no he hecho más que una suposición.

Luciano.— Sí, una suposición muy mortificante para mí.

Gabriela.—Pero como Napoleón está muerto, no debes tener celos de él.

Luciano.—No estoy celoso, pero me indigna la idea que se desprende de tus palabras.

Gabriela.—¿Qué idea?

Luciano.—Resulta de lo que me has dicho que si se interpusiera en tu camino un Napoleón I, te arrojarías sin vacilar en sus brazos.

Gabriela.—¡Qué horror!

Luciano. — ¡Y le seguirías a Santa Elena!

Gabriela.—¡Estás delirando!

Luciano (Fuera de sí).— ¡Malditas mujeres! ¡To... son lo mismo!

Después de un momento de silencio, Luciano coge su sombrero y su gabán.

Gabriela.—¿A dónde vas?

Luciano.—¡A la calle, señora!

Gabriela.—¿Y me dejas sola?

Luciano.—Sí, y no volveré ni oirás hablar de mí en toda tu vida.

Gabriela.—¿Pero a qué viene todo esto, Dios mío?

Luciano.— Ya que no realizo tu ideal ni visto un lujoso uniforme, quiero librarte de mi presencia. El divorcio se ha instituído para casos desesperados como el presente.

Gabriela.—¡El divorcio!

Luciano.—Sí el divorcio....... por incompatibilidad de humores.

Gabriela (Con ternura)— ¡Por Dios, Luciano!....

Luciano.— ¡Déjame en paz! Todo ha concluído entre nosotros!

Gabriela (Llorando).— No quiero que te vayas, Luciano. ¿Podría yo vivir ni un solo momento sin tí?

Luciano.—Sin embargo, no me decías hace un instante....

Gabriela.—¿Sé yo acaso lo que he dicho? Pero dime: ¿serías capaz de abandonarme?

Luciano.— Eso no...

Gabriela.—Me parece que hemos tenido ya nuestra primera disputa.

Luciano.—¿Y por qué? ¡Por una tontería inconcebible!

Gabriela.—¡Qué estúpidos somos! Pero te perdono, ante todo, porque ganas mucho en belleza cuando te incomodas, y brillan tus ojos como ascuas de fuego. ¿Quieres que te diga una cosa que te halagará muy de veras?

Luciano.—Dí...

Gabriela.—Pues bien; creo que te quiero mucho más que a él.

Luciano.—¿Que a quién?

Gabriela.—¡Ya lo sabes! Que al hombre de quien estás celoso, que a Napoleón I.

Marido y mujer se echan a reir a carcajadas, y poco después se oye un rumor de besos.

ALBERTO LADVOCAT

CRONICA DE PARIS

Las deliberaciones del Consejo de los Diez

La Conferencia de la Paz, ha obtenido hasta ahora dos éxitos retóricos. No me refiero, como la mayoría de los críticos, a las resoluciones que ha adoptado. Los éxitos retóricos a que me refiero, son verdaderamente retóricos, y son más bien, sobre todo uno de ellos, periodísticos que diplomáticos. Todo el mundo es, en nuestra época, algo periodista. El periodismo es eso: todo el mundo (aquí tenéis un nuevo título de periódico). El genio de la Prensa resulta, si no el más sólido, el genio literario más rico de la época presente. Hasta el genio literario de Gabriel D'Annunzio, el literato menos periodista, se ha convertido al mal genio del periodismo, quiero decir al periodismo de gracia y de mala intención. **La Carta a los Dálmatas, de la que ahora se habla, no sin cierta parte de regocijo en París,** y que ha sido publicada en "La Gaceta de Venecia", es un artículo sarcástico sobre política internacional, que pasará a la posteridad con las obras del poeta.

Pero un periodista más humilde que D'Annunzio, ha tenido un éxito mucho mayor. ¿Quién eres tú, periodista anónimo, que has dado a la Junta donde se encuentran reunidos los diez principales Ministros de las cinco grandes potencias que dirigen la Conferencia de la Paz, el título de **Consejo de los Diez**? Eres, periodista anónimo, un gran escritor: preciso y retórico, has sabido dar la sugestión del Renacimiento; todo el mundo escribe o dice Consejo de los Diez y evoca a la República que ha quedado como sinónimo político de intrigas y de misterios, la República de Venecia. Periodista anónimo, eres un gran periodista, eres el periodista Todo el Mundo.

Otro gran periodista, acaso éste disfrazado de diplomático, ha tenido en la Conferencia de la Paz un éxito no menor. Hay cinco llamadas grandes potencias. ¿Cómo llamar a las otras diecinueve? ¿Pequeñas potencias? Es muy vulgar. Por los periodistas rueda su acertada nominación. Las pequeñas potencias se llaman propiamente **potencias de intereses limitados.** Y si ésto, el no tener intereses en todas partes, el tener intereses limitados, es lo que caracteriza a las pequeñas potencias que han conseguido beligerancia, es, sin duda, porque, en cambio, los intereses de las grandes potencias son ilimitados, y porque, en consecuencia, las potencias neutrales no tienen ningún interés.

Nada es terminante en la tierra. Los representantes de los Dominios coloniales ingleses en la Conferencia de la Paz ¿representan, cada uno, una potencia de interés limitado, o una potencia de interés ilimitado?

El Consejo de los Diez ha recibido en audiencia a los representantes de las potencias que tienen un interés más o menos limitado en el reparto de las colonias alemanas. El primero admitido fué el popular Míster Hughes, representante del nacionalismo obrero de Australia. Míster Hughes, que ha sido obrero, tiene el aspecto de un hombre agotado y enfermo: es pequeño, delgaducho, negro, y se acercó al Consejo de los Diez, tendiendo las orejas, porque es sordo. Desplegó un mapa enorme, y empezó a pasearse, con un bastón, por el mundo.

¿Qué colonia alemana quiere Australia? La Nueva Guinea y sus dependencias.

Míster Massy, representante de Nueva Zelanda, se presentó, a continución, de Míster Hughes, ante el Consejo de los Diez, y reclamó Samoa para su Dominio.

En seguida, el general Botha, el célebre héroe boer, y sentimental, que hizo llorar hace años, en años de ingenuidad, a Europa, se presentó a reclamar para la Unión Sur Africana el Suroeste africano alemán.

Un chino, vestido de levita, llegó después y pidió para la República celeste la colonia alemana de Kiao-Tchao, enclavada en China, y ocupada por los japoneses. El Japón se la quiere donar a la China; pero el chino de levita tiene miedo de los regalos japoneses, y quiere que sea la Sociedad de Naciones la que restituya a la China su territorio. Como la Sociedad de Naciones no está aún establecida, lo que pide el representante de la República celeste es un verdadero trabajo chino.

El Japón se contenta con los archipiélagos polinesios. Si se hiciera este reparto britano-japonés, oceánico y africano, de las colonias alemanas, a Bélgica, le correspondería una parte del Africa oriental; y a Francia, una parte del Togo y del Camerón.

El Presidente Wilson defiende un parecer opuesto al reparto; — pretende que la Sociedad de Naciones se constituya en gerencia, con su presupuesto correspondiente, para asistir a los pueblos salvajes y niños, pero también libres. A lo que accede es que la Sociedad de Naciones nombre naciones tutoras de los pueblos niños.

El general Smuts, el gran explorador africano, miembro del Gabinete de Guerra inglés, partidario, en general, del Presidente Wilson, y de la Sociedad de Naciones, se opone particularmente al parecer wilsoniano en la cuestión colonial.

La colonia alemana más importante era la del Africa oriental: luego, en Africa, por orden de importancia, iban: el Suroeste africano, el Camerón y el Togo. Las colonias oceánicas alemanas (Nueva Guinea, Samoa, Carolinas, etc.), están menos desarrolladas. El comercio exterior de todo el imperio colonial alemán se elevaba en 1913 a 450 millones de francos aproximadamente. Hoy, después de la guerra, que nos ha acostumbrado a contar el dinero público por mil millones, el comercio colonial alemán nos parece una miseria: por eso hay que tener en cuenta la elevación a potencias que la guerra ha sido.

CORPUS BARGA

Valdivia ciudad acuática

El otro día un amigo me habló de que debía conocer el sur. Me decía: verás árboles, ríos, copihues, alemanes y mapuches.

La vida matrimonial me había puesto débil de carácter.—Me dejé convencer. Por otra parte, me halagaba la idea de descansar unos quince días de mi mujer.

Dicho y hecho.

Puse en mi maleta un cuello, un calzoncillo, una camisa y un paquete de polvos de Persia para los exantemáticos.

Tomé un boleto a Valdivia. Gracias a don Manuel Trucco no hubo novedad durante el viaje, sólo que en San Rosendo tomé un tren que estaba vuelto para el Sur y me tuve que bajar en la primera estación de San Rosendo al Norte. Igual cosa le pasa a nuestros aviadores con la brújula.

—¿Va al Sur? Me preguntaban los viajeros. Pues verá muchos árboles, mapuches, alemanas y bosques vírgenes.

Pasé por Temuco, Loncoche, Gorbea. Los mapuches y los árboles no pasaban de ser un puro recuerdo.

En Valdivia encontré una docena de tilos en la Plaza.—Como en Berlín, en el **Unter dem Linden.**

Valdivia es una ciudad extranjera.—Pero no se crea que sea una ciudad alemana—yo no encontré más que **suizos y alsacianos.**

A pesar de parecer extranjera, Valdivia es mucho más nacionalista que Talca.

Talca fué fundada por don Antonio Manzo.

Valdivia por don Pedro de **Valdivia.**

Talca está sobre el Piduco.

Valdivia sobre el Valdivia.

En Talca se come el charquicán y en Valdivia el **valdiviano.**

Lo que en Talca se hace gratis en Valdivia lo llaman de Valdivia y hasta se reparte **El Correo de Valdivia.**

Fuera del regionalismo, Valdivia tiene otra característica—Es una ciudad acuática—Ríos por todas partes—Por el Norte, por el Sur, el Este y el Oeste:—El **Calle-Calle**, el **Cruces**, el **Cau-Cau**, el **Valdivia**, el **Angachilla**, el **San Ramón**, el **Rio de las Canteras**, el **Futa**, **El Tormagaleones**.

Así como en Santiago el pobre anda en tranvía, el rico en automóvil y el cartero en bicicleta, en Valdivia se anda en vapor, en botes, en canoa, en chalupa, en yatch y en calzoncillos de baño. Si se ha de creer lo que dice Haekel sobre la adaptación zoológica al medio ambiente, es de creer que en Valdivia se esté formando una nueva especie humana: la del **hombre acuático.**

Yo nunca he visto un valdiviano al natural. Pero es de suponer que entre los dedos de los pies ya le esté brotando la **membrana natatoria.**

CESAR CASCABEL

Valdivia — Marzo 1919.

Dr. VALENCIA C.
DENTISTA
Especialmente: Placas y puentes. Santo Domingo 1280.
16-D

LOS SOBRETODOS MAS ELEGANTES Y MAS COMODOS SON LOS FORMA RAGLAN
UNICO MODELO QUE IMPONE LA MODA ACTUAL
Extenso y variado surtido de la renombrada marca
SOBRETODOS "PICCADILLY"
Ofrece la Sastrería G. RUDDOFF, 138 - Estado - 138

Eduardo García Guerrero

PROTESTA INUTIL

No es el dolor que se resuelve en lágrimas y que busca la soledad para ahondarse; es, sí, un dolor profundo, pero que callara, como otros que me dió la vida, si con él no sintiera la amargura de una protesta que exige manifestarse ante todos y en voz alta.

Sin que me ofusque la admiración, ni el cariño, afirmo que Eduardo García Guerrero pudo ser un guía de nuestra joven nación. No conocí entre nuestros conciudadanos actuales cerebro más poderoso, inteligencia más lúcida, criterio más firme. Puede haber ingenios que le aventajen en brillantez aparente y en oculta sutileza; pero ante el juicio honrado y severo que, rompiendo a su paso las apariencias, va a lo hondo del espíritu, la personalidad de Eduardo García Guerrero aparece casi única por su elevación y su solidez estructural.

Y este hombre, que pudo ser un conductor de hombres, un jefe, en la manera de otros países, ¿qué fué, por nuestra culpa? Un decepcionado, un escéptico, un triste, casi un solitario. Para la amargura que fatalmente lleva en sí todo aquel que ha comprendido la clave de la vida, no tuvo él ni el alivio que da el amor de los demás. Porque hay hombres que merecen el amor de una persona, o de un grupo de personas. Este, merecía el amor de todo un pueblo.

Pero nuestros pueblos no saben aún amar a hombres como éste. Nos embobamos, como criaturas pequeñas, con lo que brilla y suena vivamente; en nuestra inconciencia, no sabemos distinguir la luz y el reflejo, la voz y el eco, lo que es y su remedo. ¡Cuántos remedos de hombre, que creemos hombres de verdad!

Pero si nosotros los del pueblo, los de la muchedumbre (infantil, por inconciente), no acertamos a diferenciar lo que es y su reflejo, hay gentes que, por la colocación que se empeñaron en tomar adelante de nosotros, están en el compromiso moral de llamar a aquellos que pueden, con más sagrado derecho que ellos mismos, formar en la vanguardia, no lo hacen, sin embargo. Son ellos los "elegidos". Y es profundamente humano que los que no se distinguen hagan por donde distinguirse, aún cuando sea despejando el área en que ellos son el centro. Así, no hay cuerpos que oculten la exhibición, ni sombras que la hagan confusa: el héroe destaca en el claro, como el poste en el arenal.

Esta es mi protesta ante el cadáver de Eduardo García Guerrero. Su gran inteligencia fué una fuerza que el país no aprovechó cabalmente. Hoy, esa fuerza no existe, y, más que inclinación a lamentar la pérdida de esta fuerza, sentimos indignación contra aquellos que la dejaron producirse.

Hablamos de nacionalismo, de reconstrucción, de renovación de los valores morales y sociales... Frente a la muerte de este hombre extraordinario, caído en plena juventud, todo eso parece un sarcasmo!

Afortunadamente, para él, llegó el descanso, la paz, la única, la grande, la que nadie habrá de turbar, nunca más.

M. MAGALLANES MOURE

RECUERDOS DE VEINTE AÑOS

La muerte de Eduardo García Guerrero, aquel muchacho bondadoso, culto y caballero, que apenas cruzó la vida pero que la penetró con los ojos y el corazón muy abiertos, ha hecho evocar en nuestro espíritu, recuerdos de veinte años atrás, cuando ambos éramos estudiantes, soñadores e idealistas.

Le conocimos en una academia literaria, llamada Benjamín Vicuña Mackenna, primero, y Eduardo de la Barra, después.

Esta academia auspiciada y protegida, espiritual y materialmente (pues nos brindaba hasta los propios salones de su casa) por el cultísimo literato don Benjamín Gaete Varas, reunía en su seno una pléyade de muchachos inteligentes, amantes del arte y la literatura, deseosos de estudiar y de hacer carrera en la vida.

Allí estaban Emilio y Manuel Gaete Fagalde, Antonio Orrego Barros, Víctor Celis, José y Humberto Ducci, Luis y Gustavo Mora Pinochet, Senén Alvarez de la Rivera, Alejandro Andrade Coello, Eduardo Valenzuela Olivos y muchos otros, todos los cuales con mayor o menor fortuna han hecho y siguen haciendo su carrera en el comercio, en la administración, en la política o en la diplomacia, pero sin descuidar sus aficiones literarias.

Esa academia, de la que algún día se escribirá la historia, porque fué una de las más serias, más trabajadoras y de mayor duración en su época, tenía sesiones solemnes, veladas literarias y hasta un periódico; y contribuyó en vasta escala a despertar el gusto por el estudio entre sus asociados.

Allí, repetimos, fué en donde conocimos a Eduardo García Guerrero.

Sus ojos claros y profundos, su continente tranquilo, aún en sus primeros años, su afabilidad, su serenidad de juicio, cautivaban a cuantos le conocían.

Pronto pudimos notar que a tales condiciones unía un talento natural poco común.

Sus trabajos literarios eran muy nítidos, su espíritu de observación muy desarrollado; su crítica muy profunda y suave a la vez.

Había en él sin duda la pasta del futuro conferencista y crítico de arte que tan singular maestría adquiriera algunos años después.

Pero en donde se destacó con brillante relieve la joven personalidad de Eduardo García Guerrero, fué como artista.

Un grupo de "académicos", amantes de la música, un buen día organizamos un círculo musical, a fin de estudiar los clásicos y dar conciertos gratuitos.

Director de la orquesta "Ortiz de Zárate" fué nombrado Eduardo García.

No olvidaremos nunca el efecto que la superioridad del talento musical de Eduardo, produjo en nuestro espíritu.

Se trataba de un muchacho que apenas si tendría dieciseis años y que sin embargo se impuso desde el primer momento ante su orquesta, con su batuta, sus conocimientos musicales y su exquisito temperamento artístico.

García Guerrero, arreglaba la música para los respectivos instrumentos, la orquestaba y la distribuía; nos daba lecciones de teoría musical; penetraba profundamente el espíritu de los autores, midiendo la exactitud y la armonía, de cada concepto musical; nos hacía tocar separadamente y en conjunto frase por frase; y cuando tras ingente esfuerzo lograba que un capítulo surgiera inmaculado, sus ojos claros brillaban con expresión de júbilo infinito, como si sintiera caer una corona ideal de triunfo sobre sus sienes.

Eduardo nos hizo estudiar a fondo principalmente a Mascagni y a Arrigo Boito; y gracias a su esfuerzo pudimos dar varios conciertos sinfónicos que llevaron la alegría a los niños y a los obreros.

Hoy, al saber que ha partido para siempre, hemos pensado que acaso su espíritu hecho de luz y de armonía pudiera seguir guiando la ruta de sus camaradas que sorprendieron los efluvios de su mente de oro y los arrobamientos de su exquisita alma de artista...

ENRIQUE BURGOS VARAS.

A 21 de Marzo de 1919.

AL PASAR

BOLIVIANOS Y PERUANOS

El Adjunto Militar a la Legación del Perú en Bolivia, señor José A. Vallejo, acaba de tener un odioso incidente periodístico con los redactores de "El Diario", órgano que se edita en la ciudad de La Paz, y propiedad del señor F. Gutiérrez Granier, hermano del Presidente de la República.

El incidente en cuestión, ha sido motivado por ciertas publicaciones hechas por "El Diario", y relacionadas con la historia del Perú. Los periodistas bolivianos hacían notar en dichos artículos la falta absoluta de estabilidad en el Gobierno, causada por las innumerables revoluciones que han azotado constantemente a la nación peruana.

Estas observaciones formuladas dentro del mayor respeto y de acuerdo con los precedentes históricos, movieron al Adicto Militar peruano, señor Vallejo, a tomar la pluma y enviar a los directores de "El Diario", una carta en la cual fustiga acremente a los periodistas bolivianos.

Los redactores de "El Diario" han dado respuesta a esta carta en términos enérgicos, y creemos indispensable dar a conocer los siguientes párrafos de la réplica boliviana:

"Ayer recibimos una carta asaz insolente, firmada por un señor José A. Vallejo, que dice ser, y seguramente es, adjunto militar del Perú. El fondo y la forma misma, de su redacción, denotan que el firmante no conoce las consideraciones, siquiera aparentes, que deben guardarse en un país extraño a la prensa y a la opinión pública, de parte de representantes diplomáticos que por su situación oficial misma, debían tener más discreción y prudencia en todos sus actos, mucho más en los que atañen a asuntos públicos.

En nuestro país mismo, no admitimos tutores ni censores; decimos lo que pensamos y sentimos con la mayor franqueza y sinceridad y siempre que se nos viene en gana. Si en Bolivia, hay una parte de la prensa y la opinión que no propicia la política reivindicacionista y hay otra parte de la prensa y de la opinión también, que la propaga y defiende, esa es cuenta nuestra, y no es el señor Vallejo, José A., el capacitado para indicarnos si obramos bien o si obramos mal, si somos patriotas o no lo somos. No faltaba más..."

Termina la respuesta de los periodistas bolivianos en los siguientes términos:

"Nosotros declaramos también, enfáticamente, que nos reímos de las bravatas del señor Vallejo y le aconsejamos que no dé notas discordantes de esta naturaleza, que dicen muy mal de un diplomático que debe ser más discreto y más inteligente".

EL "HOTEL DE LOS INVALIDOS DE PARIS"

En el año 1670, Luis XIV, pensando en los muchos soldados de sus ejércitos a quienes sus guerras habían dejado inútiles, ordenó la construcción del "Hotel de los Inválidos", el cual fué inaugurado en 1674.

Este grandioso edificio es obra de los famosos arquitectos Bruant y de Mansart, y sirvió de albergue a todos los veteranos que tristemente caminaban por las calles de París, alargando la mano en demanda de una limosna o de un mendrugo de pan.

Hoy reposan en aquel edificio, que muchos escritores han llamado el "Museo del Dolor", numerosos veteranos que, mutilados por los proyectiles prusianos en la guerra del 70, arrastran su vejez dulcemente.

La actual guerra ha llenado por completo los amplios departamentos del "Hotel de los Inválidos", aquellos que después de las batallas han quedado imposibilitados para la lucha por la vida, han encontrado en ese recinto cariñoso albergue, y la Patria, que ha tenido en ellos dignos hijos, ha sabido más tarde retribuir sus servicios en su adversidad.

LOS CIEGOS TAMBIEN TIENEN SU PERIODICO

Los ciegos norteamericanos pueden, gracias a la liberalidad de la señora Matilde Zeigler, que ha consagrado gran parte de su fortuna a la publicación de un periódico que se edita en Nueva York, imponerse de las noticias del mundo.

El diario, en cuestión, se llama "Ziegler Magazine for the blins", y cuesta a la opulenta dama que lo edita muchos millones de pesos al año. Su impresión es cara, porque ha de imprimirse en un papel grueso y fuerte; porque necesita una maquinaria especial para grabar sobre una lámina de cobre los puntos que, combinados, forman el alfabeto especial que los ciegos leen con gran facilidad, valiéndose del tacto.

Como es natural, los ciegos no tienen bienes de fortuna para adquirir este periódico, por lo tanto, la obra de misericordia estriba no sólo en publicarlo, sino en hacerlo llegar a sus manos gratuitamente.

La guerra europea ha producido un aumento espantable, en el número de ciegos, por esto, Francia tiene ya su periódico para ciegos, la "Revue Braille" y el "Bulletin des Armées".

OSCAR BEZANILLA
DENTISTA
Antisepsia completa. Trabajos rápidos, sólidos, modernos. Hora fija. Plaza Yungay, Libertad 666.

Farmacia y Droguería
CENTRAL
Estado 349, al lado de la casa Gath y Chaves.

NOGAL COMPLETAMENTE SECO

hasta 16 pulgadas de ancho tiene disponible 300,000 pies a precios fuera de competencia la

BARRACA Y FABRICA "IBERIA" MATUCANA 745
entre San Pablo y Rosas :: Fco. García Paz.

DEFUNCION

Ha fallecido

EDUARDO GARCIA GUERRERO

Sus restos fueron sepultados privadamente.

LA FAMILIA.

Sociedad Protección Mutua Empleados de Ferrocarriles

Habiendo fallecido en Tiltil el consocio don

CARLOS CAZZELY PUELMA

sus funerales tendrán lugar hoy a las 10, partiendo el cortejo de la Estación Central (Alameda).

EL PRESIDENTE.

DEFUNCION

Ha dejado de existir nuestra querida hija y hermana

MARIA BORDES BORQUEZ

el 21 del presente. Sus restos serán trasladados al Cementerio General mañana Domingo, a las 8.30 horas.

El cortejo partirá de su casa habitación, calle Chile-España N.o 355.

LA FAMILIA.

La Central

POMPAS FUNEBRES

Empresa notamente chilena reconocida ya por el público como la más seria e importante del país.

Dirección:

Merced esq. San Antonio

(Frente á Daube). Teléfono 595

Atiende personalmente el gerente.

CARLOS VALENZUELA SILVA

EMPRESA

FORLIVESI

de Pompas Fúnebres

UNICA EN TODO CHILE

El sólo nombre de esta acreditada Empresa es una garantía para el público.

Se trasladó a calle

COMPAÑIA 1037-1041

Edificio Arzobispal, entre Plaza de Armas y Bandera

TELEFONO INGLES 377

Juan Forlivesi

Nota.— Esta casa no tiene sucursales ni pertenece a ninguna Sociedad Anónima.

POMPAS FÚNEBRES

Empresa Zenteno

Delicias 2564, casi esquina Molina (cuatro cuadras Estación Central)

TELEFONO INGLES 524

Nuestros servicios son presentados en forma insuperable y a los precios más bajos. Sin recargo hacemos todos los trámites de sepultación. Atiende personalmente.

CARLOS ZENTENO LOYOLA

Haga Ud. la prueba de pasar al Depósito de Calzado

SAN PABLO 998 **LA IBERIA** PUENTE esquina SAN PABLO

Encontrará en el día de **HOY** los artículos que anunciamos al verdadero costo, por tener que dar cabida a los artículos de invierno.

HE AHI LA LISTA DE PRECIOS

SEÑORAS	
Zapatón 4 ojetillo, cab. negra.,	$ 13.00
Primavera, con 1 ojal............	$ 13.00
2 Trabas, cabritilla negra	$ 13.20
4 Trabas, charol, hebilla.........	$ 15.90
Pulcera de cab. acharolada......	$ 16.50
4 oj. de charol (Chile)...........	$ 16.75
2 Trabas charol, hebilla.........	$ 17.50
Bota acharolada (ojo)............	$ 19.75

NIÑOS

Derby Box, 24/27.
Box Ronatora, 28/33.
Derby, Box extra, 34/38.

NIÑITAS	
Gdy, cabrit. negra, 26/29......	$ 10.50
Gdy, cabrit. Elrobal	$ 11.50
Gdy, cabrit. moda,...............	$ 12.50

CABALLEROS	
Box Derby yanke................	$ 15.00
Cabrit. último modelo...........	$ 18.50
Box Derby.........................	$ 17.50
Box, horma moda.................	$ 20.00
Box, sin ojetillo.................	$ 22.00

VENTA POR MAYOR Y MENOR

LA IBERIA, San Pablo 998

VENDEDOR DE VINOS FINOS

NECESITA

LEON BORIE y Cía., Bandera 168

Sociedad Anónima

FERIA YZQUIERDO

En la Feria de hoy

Sábado 22

se venderán buenos lotes de:

BUEYES, VACAS Y NOVILLOS

gordos de más de 500 kilos, llegados de RIO NEGRO, CHILLAN, RENAICO, OSORNO, CHACAYAL, CARACOL, ETC., ETC.

También habrán: bueyes para trabajo; Vacas paridas y Novillos, 2 y 3 años, para engorda.

Juan Antonio González E.,
GERENTE.

Gran Casa Comercial Mayorista

ofrece su magnífico y extenso local de exposición con superficie de m. o m 15,000 pies cuadrados y bodegas en edificios propios ad-hoc para exposición permanente de industrias nacionales y bodegajes, aceptando representaciones por cuenta propia o a comisión y consignaciones, garantizando seriedad, compromiso venta y ofreciendo facilidades financieras.

OFERTAS:

"FOMENTO INDUSTRIAL"
CASILLA 938, CONCEPCION

ANIODOL

El más poderoso antiséptico

Sin Mercurio ni Cobre

según información del Sñr FOUARD, Químico del Instituto Pasteur (1907)

Destruye instantáneamente todos los microbios de la Peste, del Cólera, Calenturas, Diarreas, Disenterias de los Paises cálidos, la Lepra.

Indispensable contra las epidemias.

DOSIS: 1 gran cucharada en 1 litro de agua para todos usos.

Société de l'ANIODOL, 32, R. des Mathurins, Paris
De Venta en todas Farmacias.

POMPAS FUNEBRES

LA SANTIAGO

SAN DIEGO 16, TELEF. 2653.
SUCURSAL: ARTURO PRAT Esq. AV. MATTA. TELEF. 6105

Servicios desde 35 a $ 3,000. Ataúd y carroza blanca desde 80 pesos. Urnas metálicas y maderas finas.

Servicios nocturnos sin recargo.

RICARDO GAMBOA VIVAR

Compañía de Lota y Coronel

JUNTA GENERAL ORDINARIA

Por acuerdo del Consejo Directivo, se cita a los señores Accionistas a Junta General Ordinaria para el Martes 1.o de Abril próximo, a las 2 P. M., en la oficina de la Compañía, Blanco 749.

Los registros de traspasos de acciones quedarán cerrados desde esta fecha hasta el 1.o de Abril, ambos inclusives.

Valparaíso, Marzo 20 de 1919.

22-C EL GERENTE.

CONCURSO

Postérgase hasta el 7 de Abril próximo, la fecha en que se cierra el concurso para proveer en propiedad una cátedra de Ciencias Históricas y Geográficas en la Escuela Normal de Preceptoras N.o 2 de esta ciudad.

El Inspector General de Instrucción Primaria. 28-C

Club Hípico

DE SANTIAGO

Por acuerdo del Directorio, la temporada de carreras del presente año se iniciará el Domingo 20 de Abril próximo en lugar del 6, como se había anunciado.

El programa de carreras publicado sufrirá la siguiente modificación en las fechas fijadas para correr las diversas pruebas: clásicas y ordinarias correspondientes al día:

Abril 20.—El Debut.
Abril 27.—Internacional.
Mayo 4.— Cotejo de Potrillos.
Mayo 11.—Cotejo de Potrancas.
Mayo 18. — Raimundo Valdés Cuevas.
Mayo 21.—El Tanteo.
Mayo 25.—Jockey Club Argentino.
Mayo 29.—Otoño.
Junio 1.o—Las Oaks.
Junio 8.—Comparación.
Junio 15.—Progreso.
Junio 19.—Honor.

Se pone lo anterior en conocimiento de los interesados, concediéndose de plazo hasta el Miércoles 26 del presente para mantener o rectificar las inscripciones recibidas.

Santiago, Marzo 22 de 1919.

EL SECRETARIO.

PERMUTO

Las siguientes propiedades

CASA-QUINTA. Avenida Irrázaval. Valor: $ 55,000.
CASA - HABITACION. Calle Villa Teresa. Valor: $ 35 mil.
3 CASITAS, Población San Eugenio. Valor: $ 35,000.
CASA - QUINTA, Población Quidora. Valor: $ 15,000.

Todas estas propiedades se permutan por casa de renta aunque tenga deuda.

Luis Ayala C.

Catedral 1131

CASILLA 2435

SOCIO

para industria floreciente, en gran actividad, con fábrica propia y almacén en el centro, se necesita con $ 150,000. Buenas y seguras utilidades.

SANTIAGO-CASILLA 2770

Ministerio de Instrucción Pública

CONCURSO

Llámase a concurso para proveer en propiedad la asignatura de castellano y lógica del Liceo de Niñas N.o 2 de Santiago, con dieciocho horas semanales de clases.

Los interesados deberán presentarse por escrito antes del 1.o de Abril próximo acompañando los certificados y documentos que acrediten su competencia, al Liceo de Niñas número 2.

Detalles del concurso se darán en la Dirección de ese Liceo.

Santiago, 21 de Marzo de 1919.

AVISOS DE REMATE

REMATE DEL MENAJE DE CASA

Y ANTIGUEDADES DEL SEÑOR OSCAR HOEFELE, POR CAMBIO DE RESIDENCIA EN

335—DOMINICA—335

HOY SABADO 22 DEL PRESENTE

A LAS 14 HORAS (2 P. M.)

—: HAY :—

SALON. — Amoblado antiguo de cedro, sofá y 2 sillones, reloj de bronce muy antiguo de colgar, dos lindas cajuelas, antiguas, una mesa redonda con incrustaciones y dos de arrimo de caoba estilo Imperio, brasero de cobre, dos estatuas de Biscuit, Venus de Milo y Gladiator, un cuadro antiguo Copia de la Vigen de Murillo, telas antiguas, alfombras de una pieza y cortinajes, etc., etc.

ESCRITORIO. — Gran sofá tapiz terciopelo, dos mesas de arrimo de caoba, tres bonitos gobelinos, escritorio americano, sillón Morris importado, dos plaffonier de bronce, cuadros al óleo, sillones, pedestales, jardineras, alfombra verde de una pieza, colección de novelas, etc.

COMEDOR.—Aparador y vitrina estilo Renacimiento, mesas de correderas, dos esquineros de cedro antiguos, servicio de plaqué para té, alcuzas, jarros, galleteras, piezas de centro, cubierto, servicio de loza inglesa y cristalería para doce personas, refrigerador importado, reloj de colgar, alfombra, lámpara de gas, etc.

DORMITORIOS.—Dos amoblados estilo inglés, uno con ropero de tres cuerpos con espejos biselados, catres de bronce y sommiers, amoblados de asiento, alfombra de una pieza, cortinajes, cuadros, grabados, etc.

VARIOS.—Muebles de jardín, paragüero, plantas, pinos, abestos, cardenales, etc., Cocina a gas, etc. **Un grupo de gallinas finas.**

LUIS TAGLE VELASCO,
Martillero de Hacienda
Casa de Consignaciones y Remates, BANDERA 131.

REMATE DEL MENAJE DE CASA

Del señor Pedro E. Livingston

SAMA NUM. 1408, ESQ. CON AMUNATEGUI

EL LUNES 24 DEL PRESENTE, A LAS 13.30 (1½ P. M.)

POR CAMBIO DE RESIDENCIA

HAY:

SALON.—Piano vertical con muy poco uso, marca C. Otto; amoblado estilo inglés forma curva color caoba y forro seda a lista; pedestales, jardineras, loza con plata, floreros, tarjeteros, pañitos tejidos, saliveras, cuadros al óleo, paisajes, figuras, alfombra de centro, lámpara eléctrica, etc.

COMEDOR.—Aparador y trinches, estilo inglés, color caoba, con vitreaux con bronces, mármoles plomos; mesa de corredera estilo inglés, sillas color caoba, asiento, espaldar en cuero; mesas de arrimo de jacarandá, reloj de pared, servicio de cristales, id. de mesa de loza inglesa, plaquées finos, piezas de centro de plaqué, cuadros al óleo, paisajes, figuras, alfombra de centro, cortinajes, cuchillería, 60 piezas; lámpara eléctrica de tres luces con pantalla, visillons, etc.

DORMITORIOS.—Tres dormitorios con amoblados de estilo inglés, en color caoba y natural, con mármoles y espejos; otro amoblado tallado con espejos y mármoles; servicios de lavatorios, catres de bronce y fierro con bronce, colchones de lana, ropa de cama, diván, catres esmaltados blancos y bronce, máquina de coser Singer, en perfecto estado; colchas blancas, alfombras de centro, lámparas eléctricas y de gas, etc., etc.

HALL Y VARIOS. — Amoblado de mimbre, plantas en tina, paragüero con espejo, cocina a carbón, útiles de cocina, batería, jardineras, pedestales, guarda-ropa de cedro, sillas de Viena, Escaño, Etc., Etc.

A LA VISTA EL DOMINGO, DE 2 A 6 P. M.

Víctor Araya L.,
MARTILLERO DE HACIENDA.

REMATE

De las existencias de Lamparería y Artículos Sanitarios de los Srs. Medina y Cía., de Talca, traídos a Santiago y depositados en

ESTADO 121, próximo a Moneda

HOY SABADO 22 de 9 a 1½

y de 13.30 adelante

POR LIQUIDACION DEL NEGOCIO Y SOCIEDAD

HAY:

Gran cantidad y surtido de lámparas de gas de 1 a 5 luces, en bronce y empavonadas; gran surtido de lámparas a parafina diversos sistemas, en bronce y metal, de mesa y de colgar; gran cantidad y surtido de globos, tulipas, pantallas, tubos, mechas para lámparas, estufas a gas y parafina, calentadores de cobre para lavatorios, estanques galvanizados para W. C., lavaplatos de acero y de zinc, bombas de pozo, gran surtido de fittigs galvanizado y negro en curbas, tees, coplas, soquetes, cabezas, etc., diversas dimensiones. Llaves de bronce para gas, vapor y agua, depósitos de parafina, quita luces, trampas de bronce y cemento, juegos de patas de níkel para lavatorios, lavatorios de desagüe con una y dos llaves, bidett. Cocinas a gas y carbón, anafes a gas y parafina Primus, lámparas de gas acetileno, lluvias nikeladas, filtros para llaves, teteras de bronce, orinales de loza, cañería galvanizada y negra de ½ a 3 pulgadas, cañería de cobre. Barras de plomo para soldaduras, pintura zinc, estopa, zinc en planchas, piletas para baños, cocinas, sifones, cabezas, cable acero para cierro, hachuelas, herramientas para gasfiter, bombas presión, tazas para W. C., una gran cantidad de tazas W. C. con averías, un gran lote de fierro fundido, en piezas, fittigs, planchas de zinc de 9 y 10 pies, fierro negro. 8 tinas de baño de fierro enlozado y esmaltado, y muchas otras mercaderías

Víctor Araya L.,
22-C MARTILLERO DE HACIENDA.

REMATE DE PRENDAS DE PLAZO VENCIDO

El Sábado 22 de Marzo, a las 9, el martillero señor Aldunate, rematará en la **Casa de Préstamos "LA CRUZ ROJA"**, Av. Matucana N.o **903**, las prendas no rescatadas y comprendidas entre los números 37,238 a 49,116.

Hay: rositas con brillantes, máquinas de coser de mano y de pie, catres de fierro con bronce, colchones, sommiers, sillas de montar, servicio de té de plaqué, anillos con brillantes, bicicletas, cadenas de oro y plata, mantos de seda, velo y espumilla ,sobrecamas, cortes de casimir, ropa y calzado en gran cantidad, sillas de junco, pulseras y gargantillas de oro, etc., etc.

El Sábado 22 de Marzo, a las 10, el martillero señor Balmaceda, rematará en la **Casa de Préstamos "LA SANTA JUANA"**, calle San Borja N.o **171**, las prendas no rescatadas y comprendidas entre los números 13,01 a 21,180.

Hay: catres de fierro con bronce, colchones, sommiers, sobretodos, mantas y ponchos de varias clases, relojes de oro, plata y níquel, sillas de Viena, mantos de seda, velo y espumilla, ternos de casimir, vestidos, blusas y calzado en gran cantidad, retazos de géneros y cortes de casimir, sillas de comedor, gran surtido en ropa interior y de cama, etc., etc.

El Sábado 22 de Marzo, a las 14 (2 P. M.), el martillero señor Masenlli, rematará en la **Casa de Préstamos "EL POPULAR"**, calle San **Pablo N.o 3198**, las prendas no rescatadas y comprendidas entre los números 66,661 a 72,926.

Hay: mantos de seda, velo y espumilla, sobretodos, pañuelos de rebozo, gargantilla, anillos, prendedores y rositas de oro, variado surtido en ponchos y mantas, relojes de oro, plata y acero, máquinas de coser de mano y de pie, peso mostrador, ropa interior y de cama, sillas de junco, servicio de mesa de plaqué catres de fierro con bronce, colchones, sommiers y muchas otras especies.

Las prendas estarán a la vista desde dos horas antes del remate. PAGO AL CONTADO.

EL INSPECTOR.

FERROCARRIL ELECTRICO DE SANTIAGO A SAN BERNARDO

Se avisa a los señores Accionistas que desde el 18 del presente mes, de 3 a 6 P. M., se pagará en la Caja de la Empresa Gálvez 81, el dividendo de $ 5 por acción, acordado en la Junta General de Accionistas del día 1 del presente.

EL GERENTE.

$ 25

HACEMOS PANTALONES

Sobre Medida

Casimires de fantasía

SASTRERÍA

LA NUEVA VILLA DE MADRID

Sn. Diego esq. Eleuterio Ramírez

PATENTES DE INVENCION

Al Ministerio de Industria y Obras Públicas se han presentado los siguientes inventores solicitando del Supremo Gobierno patente de privilegio por los inventos que se indican:

Don Luis Eduardo Cifuentes, para "Una reforma introducida en los relojes murales o de colgar, mediante la cual y valiéndose de una doble esfera pueden adaptarse los relojes al sistema de horas sucesivas de 1 a 24, sin modificar en nada sus mecanismos".

Don Pedro Frugone Risso, para "Un anunciador adaptable a recipientes destinados a calentar líquidos, el que anuncia con un silbato el momento de la ebullición".

El señor Wilhelm Mauss, para "Mejoras en los procedimientos de estracción de sales de los líquidos que las contienen, por concentración".

El señor Frank Earl Marc, para "Mejoras en molinos de rodillo".

Los señores A. Kapelusz y Cía., para "Un nuevo sistema de rayado de papel destinado al aprendizaje de la escritura".

En cumplimiento de las disposiciones supremas reglamentarias de las patentes de invención se da el presente aviso, y se previene al público que las oposiciones de los que se consideren perjudicados en sus derechos sólo se aceptarán en esta oficina durante 30 días, á contar desde esta fecha.

Santiago, 22 de Marzo de 1919.

El Jefe de la Oficina de Patentes de Invención.

LA NACION

Santiago, 22 de Marzo de 1919

LA PROVINCIA DE MAGALLANES

Los graves y luctuosos sucesos de Puerto Natales; la publicación de algunas opiniones militares sobre la conveniencia de construir determinadas líneas férreas en la zona más austral del país; el viaje de inspección realizado a la misma por el Jefe del Servicio de Puentes y Caminos y las declaraciones, hijas de su observación personal, que a "LA NACION" ha hecho un magistrado judicial que acaba de llegar de Punta Arenas dan legítima actualidad al examen de la condición legal, social y económica de lo que llamamos todavía Territorio de Magallanes y tratamos como a tal, no obstante poseer sobrados títulos para ser una provincia sujeta al mismo régimen que todas las provincias del país y disfrutar al igual que ellas de los beneficios inherentes a ese régimen.

Idea antigua, la erección de la provincia de Magallanes ha quedado en estado de proyecto como tantas otras buenas ideas que suelen surgir, y luego adormecerse en el trayecto de las oficinas ministeriales al recinto parlamentario. Han pasado ya tres cuartos de siglo desde el día en que nuestro Gobierno tomó posesión material de esas regiones y muy poco menos desde que se las declaró territorio de colonización; han nacido desde entonces las provincias de Arauco, de Llanquihue, de Curicó, de Linares, de Bío-Bío, de O'Higgins, de Tarapacá, de Cautín, de Malleco, de Antofagasta, — es decir, se ha rehecho la división topográfica del país, en atención a las nuevas necesidades de éste; se ha valorizado en ese transcurso de tiempo lo que antes carecía de toda estimación o aprovechamiento, en términos que el avalúo practicado para los efectos del pago de la contribución de haberes en 1917 colocó a ese territorio en el cuarto lugar por su riqueza (y sólo después de las provincias de Santiago, Valparaíso y Antofagasta) con la suma de 350.456,729 pesos, lo que equivale al 5,1 por ciento del total de la República; la población de la capital, Punta Arenas, de 195 habitantes en 1865 ha llegado a acercarse a los 30 mil, y lo que era asiento de una colonia penal, que conoció los horrores de una revuelta en plena soledad y tuvo dos gobernadores que corrieron suerte desgraciada, es hoy una gran ciudad, dotada de todos los elementos modernos y disfrutante de todas las comodidades y refinamientos a que la prosperidad económica autoriza.

Pero el Territorio y su ciudad capital se han desarrollado casi puramente a virtud de su solo esfuerzo, sin mayor contacto con el resto del país, en medio de una actitud del Poder Central que si no puede calificarse de total abandono tiene no poco de ello. Nada o casi nada se ha hecho por salvar el inconveniente de la distancia, por crear comunicaciones regulares y suficientes, que fué siempre la manera más eficaz de robustecer los lazos de todo orden que deben ligar a las colonias con las metrópolis. El envío de despachos telegráficos ha necesitado hacerse, durante mucho tiempo, por la vía de Buenos Aires; y, cuando bajo la presión de los serios acontecimientos recientes de Puerto Natales, la fuerza pública de Punta Arenas tuvo que trasladarse a ese punto, fué menester pedir permiso al Gobernador argentino de Puerto Gallegos para hacer el viaje por territorio de su jurisdicción, porque no hay caminos propiamente llamados entre Natales y la capital del Territorio de Magallanes, por territorio chileno.

El criterio político y administrativo de los Gobernantes de la vecina República ha sido y es muy distinto; y el mismo distinguido funcionario judicial que ha manifestado sus impresiones a "LA NACION" acaba de reconocer que mientras la falta de comunicaciones, la indiferencia gubernativa, las leyes aduaneras y otras consideraciones relacionadas con el sur del país, van aplastando el resurgimiento natural de esas regiones, del que alcanzó a disfrutar Punta Arenas en otros tiempos, los argentinos dan vida al puerto cercano de Puerto Gallegos, "que parece querer arrebatarnos todo ese resurgimiento efectivo que estamos despreciando".

Nos hallamos, pues, en presencia de un importante problema nacional, cuyos antecedentes son antiguos y que presenta muchos aspectos, a cual de todos más digno de atención. Incorporar el Territorio de Magallanes al régimen común, porque lo merece, es medida que se impone. Junto con ello, preocuparse, como alguien dijo, de "chilenizar" esa región, vinculándola más estrechamente con el resto del país, estableciendo contactos más frecuentes y regulares, dándole la representación parlamentaria correspondiente, como se ha propuesto, etc, etc.

Los exámenes de Humanidades

Un punto que está íntimamente ligado con los exámenes de humanidades que se rinden ante comisiones universitarias, y que deseo tratar antes de pasar a ver otros que no tienen relación tan inmediata con ellos, es el que se refiere al tercer miembro de las comisiones que toman exámenes en los colegios congregacionistas.

Antes estas comisiones estaban formadas integramente por profesores de Estado ajenos al colegio; pero, debido a gestiones hechas, hace dos años por esos colegios y por un grupo de padres de familia, desde entonces tales comisiones están constituídas por dos examinadores extraños y por el profesor del curso del establecimiento en que actúan. Tal sucede, por ejemplo, en San Ignacio, en los SS. CC., en San Pedro Nolasco, etc.

Decían los que pidieron la innovación, que con ella el colegio y los padres de familia estarían más garantidos y tendrían más confianza en la suerte de los alumnos. Pero se ha visto que aquéllos siguen todavía descontentos y éstos protestando contra las comisiones. Sólo se conseguiría satisfacerlos si el Estado abandonase su acción fiscalizadora respecto de la enseñanza particular y diera valor a los exámenes que rindiesen los alumnos de estos colegios ante profesores de los mismos.

Además de no haber producido los efectos que del hecho se esperaban, la intromisión de los profesores de los establecimientos congregacionistas en las comisiones universitarias, ha provocado nuevas dificultades que han vuelto más ingrata y embarazosa la actuación de éstos.

En efecto, como a menudo los examinadores extraños tienen para con el profesor del curso la deferencia de hacer que sea éste el que interrogue a sus alumnos, se ha visto, en general, el abuso de que dicho profesor haga exámenes que no son tales; exámenes tan superficiales, tan anodinos, con tanta intervención suya, que al término de ellos la mayoría de la comisión no puede formarse concepto acerca de la preparación de los examinandos.

He visto profesores que además de lo anterior, llegan hasta dar ellos todo el examen, interrogando en la siguiente forma, por ejemplo:

—¿Puede usted decirme quién es el descubridor de Chile?

—. . . El niño no responde.

—Vamos, ¿no se acuerda usted de Diego de. . .?

—El niño contesta entonces: ¡Ah! sí, señor, Diego de Almagro.

El padre aprueba y el examen continúa más o menos en igual forma.

Otras veces el padre profesor ha tenido la precaución de enseñar bien una materia del programa de modo que nadie en el curso deje de saberla, y cada vez que un niño ha puesto en descubierto su ignorancia general del ramo, el padre lo lleva al tema que todos saben, y pretende con ello hacer variar el concepto de la comisión.

Esto no es lo corriente, justo es declararlo; pero son casos que me han sucedido y que son muy sugestivos. Hay que reconocer que los padres profesores del colegio no pueden tener en los exámenes la imparcialidad para juzgar el aprovechamiento de los niños que los profesores extraños. Aquéllos sienten el deseo natural de que todos sus alumnos sean aprobados. Y de ahí que ésto, junto con la delicadeza muy relativa que he encontrado en algunos de ellos, los lleve en los exámenes a un regateo indigno de votaciones. Esto es de una impropiedad absoluta. Con ello, el prestigio y la autoridad moral de dichos profesores desaen ante las comisiones y ante los alumnos, y su ejemplo ejerce una influencia funesta en la educación de estos últimos. Conozco casos de colegas examinadores que han enfermado después de trabajar algunas horas en compañía de estos sacerdotes, y de otros que se sienten tan mal en tales ocasiones, que prefieren excusarse y no asistir a las pruebas.

Cuando las comisiones se encuentran con profesores competentes y honrados, — que también los hay, — sucede generalmente que los niños se expidan mejor con los examinadores extraños que con ellos. Y la explicación es sencilla. Los examinadores, por su preparación pedagógica y la práctica adquirida, saben preguntar mejor, hacen interrogaciones más comprensivas para los muchachos y que tienen un valor muy considerable para los efectos de apreciar la preparación del niño. A los sacerdotes profesores de dichos colegios falta esa preparación y esa práctica. Y a eso se debe la poca confianza que uno puede depositar en sus exámenes, a pesar de la mejor voluntad que se tenga para con ellos. Por ejemplo, hay algunos directores de estos colegios que han reconocido estas observaciones y me han manifestado el propósito de que sus profesores se especialicen, aceptando la insinuación que les he hecho de que sigan cursos en el Instituto Pedagógico, establecimiento que tiene abiertas las puertas para todo el mundo.

Ya está bueno que las congregaciones religiosas se convenzan de que los profesores no se improvisan, ni pueden ser tales todos los que lo deseen. Tampoco quieren convencerse de que la pedagogía jesuítica ya hizo su época hace mucho tiempo. ¿Por qué si la pedagogía no está reñida con las creencias católicas no se preocupan de hacer que sus profesores sean verdaderos pedagogos, y den, así, en sus colegios, una enseñanza que esté en armonía con el progreso alcanzado en la ciencia pedagógica?

ERNESTO ESCOBAR M.
Santiago, 19 de Marzo de 1919.

El Príncipe Enrique de Prusia y su esposa la Princesa Irene

(Su visita a Chile en vísperas de la caída de la dinastía)

(Páginas íntimas de mis Memorias)

I

Marzo 1914.

He gozado de la licencia que la ley me otorga y héme nuevamente aquí en el desempeño de mis funciones protocolares. Ya he charlado con cada uno de mis compañeros, he permanecido un instante en cada oficina, me he impuesto de todo lo ocurrido durante mi ausencia y, satisfecha mi curiosidad, me invade la nostalgia de mi libertad perdida. Contemplo con tristeza el muro que tengo al frente y pienso con insistencia en los horizontes que he abandonado. Mis ojos se detienen, de pronto, en un cuadro inmenso que cuelga de la pared y en que aparecen reunidos los miembros del Honorable Cuerpo Diplomático, acreditado ante el Gobierno de Chile en una época lejana. Un genio de la fotografía recolectó un día la efigie de estos distinguidos personajes, y, luego de haberlos recortados con infinito esmero, creyó oportuno distribuirlos en el salón de honor del Palacio de la Moneda. En este ambiente de etiqueta, bajo las lámparas fastuosas, en todas las actitudes imaginables, de pié o sentados, amables o serios, sonrientes o enojados, campechanos o protocolares, lucen no sé qué aspecto de seres desconcertados. Y el fenómeno se explica. Retratados cada cual en un estado de ánimo distinto y en un ámbito diverso, — los unos satisfechos quizá después de una cita amorosa, los otros posiblemente molestos tras un disgusto conyugal, — no podía dar por resultado la súbita reunión de todos ellos, sino el cuadro estrambótico que dejo descrito. Estas reflexiones se ven interrumpidas por un violento campanillazo. Se reclama mi presencia en la sala del señor Ministro donde se han reunido los caballeros encargados de elaborar el programa para recibir dignamente, — con toda la bullanga posible—a Sus Altezas Reales los Príncipes de Prusia que viajan de "Incógnito".

Lo de siempre. Todos sentados en círculo en torno del Canciller que preside.

Mientras hablan, reprimo dos bostezos que me suben del estómago a la boca. ¡El bostezo! Este gesto familiar en los hombres y en los perros me recuerda a un fox-terrier que quise mucho en mi infancia. Cada vez que abría su hocico, me entretenía en la contemplación de su paladar hermosísimo constelado de manchas. Reflexiono en este gesto espontáneo que contagia, según dicen, en una forma invencible al prójimo. . . Un capricho me asalta y me propongo, mientras hablan del hermano del Kaiser, y de la digna hermana de la czarina, de probar su efecto.

Vamos a ver. . . Para juzgar del resultado dejo libre el curso de un nuevo bostezo que vagaba en mi pecho y, — ¡Oh prodigio!— a un tiempo, lentamente, se han abierto tres bocas presentes con sincero pudor al principio, luego con más anhelo y por fin, con énfasis mientras habla un general del Ejército de recibir a los huéspedes en la frontera, frente al túnel.

La conferencia sigue, no obstante. El subsecretario de los ferrocarriles, avezado en el ramo, al pensar en el déficit eterno, protesta con criterio al oir hablar con "sans facon" de carros especiales y de trenes sin fin. El subsecretario de Marina que conoce, a su vez, las vehemencias diplomáticas que emanan del Ministerio de Relaciones Exteriores, escucha en silencio lo que se dice y, ante cada idea dispendiosa, se frunce como una ostra que el limón sorprende.

Queda designado, al terminar la sesión, "gran maestro de ceremonias", y director de los festejos pro-príncipe, un inteligente diplomático que hace uso de su licencia.

¡Gran maestro de ceremonias!

Yo quisiera saber qué "cosa" soy yo si en este protocolo de zarzuela aparece, de súbito, un maestro tan grande. Mi primer impulso es de protestar airado, mas, luego me sobrepongo con sana filosofía.

¡Que sea, pues, nuestro amigo el maestro grande, que ya sabrá pasarlo bien "le petit maitre".

Marzo, 1914.

Se busca una mansión para alojar a Sus Altezas. Con este motivo visitó a diversas familias altisonantes. Sentado sobre regios sillones en salones fastuosos, con olor a encierro y a tierra, el recibimiento de que me hacen objeto es, en general, frío, por no decir, amurrado.

¡Nada más desagradable que solicitar servicios, aunque sea a nombre de otros, sobre todo cuando es menester soportar actitudes poco amables o burlescas en el fondo!

He hecho esta mañana un largo viaje en carruaje de Gobierno a fin de solicitar "del patriotismo" de una interesante dama la entrega de su palacio. Permanece la distinguida señora en su regia residencia de campo y para llegar hasta ella me acompaña un amigo del Ministerio, alto, esbelto, de figura hermosísima, de facciones demasiado bellas y que me entretiene dándome cuenta con ademanes "nonchalant" de cuanto escándalo ha ocurrido en los últimos tiempos.

En esta forma transcurre ligero el tiempo y me sorprende el hecho de haber llegado ya. Abrese la ampulosa reja y el coche penetra bajo las soberbias avenidas de un parque que el otoño dora. Llueven las hojas formando espirales en el aire y el suelo cubierto por la colcha que forman cruje mientras pasamos. Se detiene el carruaje frente a la casa y acude a nuestro encuentro deliciosa y rosada criatura que penetra en seguida al interior del palacio en busca de su madre.

Aparece en seguida la dama engalanada de armiño, prodigiosamente esbelta y con actitudes de reina. Al oir nuestro cometido una magnífica sonrisa ilumina su rostro de espléndida belleza y, con un "savoir faire" que cautiva, se niega en forma terminante a facilitar su casa.

Y yo—bendito emisario — por poco le manifiesto la razón que le encuentro. ¿Quién agradece el trastorno que el sacrificio implica? ¿Quién impide en seguida la declaración malévola de que el impulso no ha obedecido sino a la vanidad de alojar al hermano de Guillermo II y a la hermana de Alexandra de Rusia?

Invitados a almorzar—por cumplimiento sin duda—y deshauciados de toda esperanza de conseguir nuestro anhelo, nos retiramos. . .

El carruaje, con su escudo tricolor, se aleja nuevamente bajo los árboles umbrosos, sobre la alfombra de hojas muertas y asomo mi cabeza por la ventanilla para contemplar una vez más la blanca terraza.

Madre e hija sonríen cogidas de las manos. ¡Qué se dirán!

Y mientras miro los campos otoñales que se extienden a pérdida de vista, los viñedos cuajados de racimos, los potreros fecundos cercados de hierba mora, mientras dejo vagar mis ojos sobre las casucas que bordan el camino en cuyos jardincillos floridos se revuelcan las piaras de puercos custodiadas por muchachuelos decalzos, pienso tristemente en mi vida, en mi destino, en la renunciación absoluta de una existencia que yo soñaba aprovechada entera en las esferas más bellas de la energía humana.

ALMOR.
Continuará mañana.

"EL VICIO DEL ALCOHOL DEBILITA EL ESPIRITU, DEGENERA A LA RAZA Y CONDUCE A UNA VEJEZ TRISTE Y PREMATURA".

Sobre la unión de las razas

Entre el cúmulo de noticias que transmite diariamente, de todas partes, el telégrafo, llegan, de cuando en cuando, algunas de una gran significación. De esta clase es la que se refiere al noble discurso que pronunció en los Estados Unidos el Embajador del Japón, sobre la urgencia de que se verifique la unión moral de las razas. Importa, en efecto, en estos solemnes momentos de tan generosos propósitos de suprema concordia, que se disipe por completo el deplorable prejuicio de la raza blanca contra la raza amarilla y la raza negra.

Estas tres razas fundamentales de nuestra especie están sociológicamente llamadas a cooperar, en feliz acuerdo, al glorioso progreso de la civilización universal. Cada una de ellas aportará a esa gran labor común los atributos que le son particularmente propios. Según lo ha declarado Augusto Comte, con la alteza de criterio que le es peculiar, la raza blanca se distingue, sobre todo, por la inteligencia, la raza amarilla, por la actividad, y la raza negra, por el sentimiento. De su plena fusión, hecha gradualmente en forma discreta surgirá, en fin, la expresión más elevada de la naturaleza humana.

El bello ideal de la Liga de las Naciones que tiende hoy a realizarse, carecería de verdadera consistencia si quedara en pie el desacuerdo de las razas. Como el sagrado anhelo de perfecta armonía que ahora inflama al mundo, reclama indudablemente el fraternal concurso de todas las almas en el seno de la Humanidad, nada debe ya oponerse nunca a ese destino excelso. Hé ahí el santo espíritu altruista que siempre ha de presidir, en adelante, el benéfico desarrollo de la cultura social, para enaltecer cada vez más, con generoso celo, la vida terrestre.

JUAN ENRIQUE LAGARRIGUE.

Freudenburg & Balmaceda

EN O'HIGGINS
VENDEN

CHACRA de 72 cuadras, regadas, cerca de estación, en **$ 280,500.**
FUNDO de 100 cuadras planas, regadas, a una legua estación, en **$ 325,000.**
FUNDO de 120 cuadras planas, abundantemente regadas, a media hora de estación en **$ 360,000.**
FUNDO de 600 cuadras de riego, 100 de rulo y 350 de cerros, a legua y media de estación, en **$ 650,000.**
Todos estos fundos son de terrenos de muy buena clase, aptos especialmente para chacarerías y pastos y se venden con facilidades de pago. Cuentan todos con casas y demás construcciones.
Datos completos en nuestro
DEPARTAMENTO DE FUNDOS

José Manuel Balmaceda T.
Guillermo Freudenburg C.
330 — MORANDE — 330

FIERRO GALVANIZADO
ACANALADO PARA TECHO

"APOLLO" N.o 24 de 6', 7', 8', 9' y 10', ofrecen listo para entrega inmediata por mayor y menor.

GRACE y Cía. (Chile).
SOCIEDAD ANONIMA
HUERFANOS 1087. — SANTIAGO

POLITICA

SENADURIA DE SANTIAGO

LA ASAMBLEA LIBERAL PROCLAMARA ESTA NOCHE CANDIDATO A SENADOR AL SEÑOR JAVIER A. FIGUEROA

El Consejo de Gabinete se ocupa de las Intendencias y Gobernaciones vacantes

ESTE ASUNTO QUEDA PENDIENTE

ALREDEDOR DE LA INTENDENCIA DE O'HIGGINS. — ENTREVISTA CON EL DIPUTADO SEÑOR HERNAN CORREA R.

Manifiesto de la Mesa Directiva del Partido Demócrata a sus correligionarios de provincias

Senaduría de Santiago

Se ha citado a sesión a los miembros de la Asamblea Liberal para hoy a las 21.30 horas a fin de hacer el escrutinio de la votación que se ha verificado estos días y proclamar el candidato a Senador que presentará la Asamblea Departamental.

Practicado el escrutinio y hecha la proclamación departamental, la Asamblea procederá a designar dos delegados, los cuales harán próximamente la proclamación provincial en unión de los delegados de las Asambleas de los departamentos de La Victoria y Melipilla.

El candidato que ha obtenido la totalidad de los sufragios en la Asamblea Liberal de Santiago, es el señor Javier A. Figueroa.

La Agrupación Demócrata de esta capital en sesión de Directorio, ha acordado lo siguiente:

1.o—La Agrupación de Santiago, en vista de los pactos con los partidos Radical y Liberal que componen la Alianza Liberal espera que el Directorio General tome acuerdo definitivo sobre la elección de senador por Santiago.

2.o—Acuerda pedir a las agrupaciones de San Antonio, Melipilla, El Monte, San Bernardo, Talagante, Puente Alto y San José de Maipo, que activen los trabajos de propaganda para la próxima lucha de senador por Santiago.

Consejo de Gabinete

En la tarde de ayer se celebró un Consejo de Gabinete en el despacho de S. E.

Aparte de los asuntos de carácter meramente administrativos, se trató también de la provisión de algunos cargos de Intendentes y Gobernadores.

Con un político demócrata

LAS DIFICULTADES EN EL PARTIDO

Los demócratas en la lucha senatorial de Santiago

Uno de los dirigentes del Partido Demócrata, preguntado por nosotros acerca de las dificultades electorales y políticas, de que ha hablado la prensa, se sirvió informarnos lo siguiente:

No creo que haya dificultad alguna de carácter electoral que obscurezca el triunfo de la candidatura senatorial por Santiago, si, como se asegura, el candidato llega a ser don Javier A. Figueroa. La democracia pasará revista el día de la elección sin que falte un sólo hombre.

—¿Y las dificultades políticas? preguntamos.

No existen, no han existido nunca. Hay en mi partido descontento con los radicales, que han presentado candidato en Concepción, para disputar el triunfo de Paredes; pero los radicales no son la Alianza y las cuentas entre radicales y demócratas se liquidarán entre estos partidos.

—¿De modo que no hay crisis ministerial?

¿Quién ha pensadó en eso? Nosotros estamos contentos con el Gabinete y lo que deseamos es que perdure lo más posible.

—¿Y la división de los demócratas?

No ha habido tal división, ni nada que lo valga. Diferencias de criterio sobre la organización de la mesa directiva, apenas si pueden significar pequeñas rencillas domésticas como las ha solido tener cualquier otro partido. Ahora todo ha quedado en nada con la designación de una Mesa común en que están representadas todas las tendencias. El buen sentido triunfa siempre en nuestra colectividad.

Alrededor de la Intendencia de O'Higgins

Entrevista con el Diputado señor Hernán Correa R.

En la tarde de ayer entrevistamos al diputado por Rancagua, señor Hernán Correa Roberts sobre la provisión del cargo de Intendente de O'Higgins.

—Con el mayor agrado doy a Ud. a conocer las diligencias que con motivo de dicho nombramiento me ha tocado desempeñar como único representante de la Alianza Liberal de esa provincia, nos contestó el señor Correa Roberts.

Impuesto de que el Intendente cumplía su período el 13 de Marzo y que en el Gobierno había acuerdo para nombrarle reemplazante, correspondiéndole dentro de los partidos que forman la Alianza Liberal, al Partido Liberal, creí que era conveniente buscar la persona o personas que perteneciendo a dicho Partido se puedieran recomendar al Gobierno para su designación y que satisfacieran los deseos de los habitantes de la ciudad de Rancagua y muy especialmente de las asambleas que forman la Alianza Liberal.

Manifesté esta idea a algunos miembros de la Asamblea de mi Partido los que provocaron una reunión y designaron un comité que en unión de los comitées nombrados por el Partido Radical y Demócrata, estudiaran y propusieran la persona que creían más conveniente para indicarla al Gobierno.

Los miembros del Partido Radical y Demócrata, agregó el señor Correa R., expresaron que ellos aceptaban la persona o personas que propusiera el Partido Liberal, el cual por unanimidad designó al señor Elías Droguett, presidente del Partido y prestigioso vecino de la localidad, con vínculos estrechos de amistad no sólo en las altas clases sociales sino también en toda la población obrera, lo que es me comunicó inmediatamente pidiendo lo manifetara al Gobierno, pedido que acepté gustoso pues venía a corresponder exactamente con la persona en quien yo había pensado y así lo había manifestado antes en forma particular a varios dirigentes y colegas de mi Partido.

Inmediatamente de recibir la comunicación fuí a ver al señor Ministro del Interior y le expresé cuál era mi deseo y el de las asambleas de la Alianza Liberal de Rancagua, y que al insinuarle el nombre del señor Droguett para Intendente de O'Higgins creía que le proporcionaba al Gobierno la ocasión de satisfacer estas justas aspiraciones de los habitantes de Rancagua.

Con motivo de celebrar la Asamblea Liberal el Domingo 10 de Marzo, sesión para elegir Directorio y aprobar su nuevo reglamento se trató incidentalmente del nombramiento de Intendente y el señor Droguett que presidió dicha sesión manifestó con la modestia que lo caracteriza se eliminara su nombre, idea que fué rechazada unánimemente y en términos muy elogiosos.

Yo manifesté a la Asamblea que deseaba se nombrara una comisión, y que se pidiera a los partidos Radical y Demócrata igual medida para que se trasladaran a Santiago y reforzaran mis esfuerzos ante el Gobierno.

Efectivamente así se hizo y el Lunes se trasladaron a Santiago las comisiones de los partidos Liberal y Demócrata, no pudiéndolo hacer la del partido Radical por no haber tenido tiempo para conseguir la autorización reglamentaria. Visitamos los Ministros del Interior, Guerra, Industria y Justicia y expresaron que con el mayor agrado influirían en el nombramiento del señor Droguett.

Con el recibimiento favorable de los tres Ministros creí que sólo faltaba pedirlo a S. E. el Presidente de la República y el Jueves, fecha en que terminó su período el Intendente, pasé a la sala de S. E. encontrándose presente el consejero de Estado y colega don Manuel Rivas Vicuña y el doctor Carlos Fernández Peña, y manifesté a S. E. el deseo de que se nombrara al señor Droguett.

S. E. por razones que no son del caso expresar me manifestó que de ninguna manera efectuaría dicho nombramiento.

Antes de terminar, nos agregó nuestro entrevistado, que confiaba en que el Gobierno habría de nombrar para la Intendencia de O'Higgins a una persona que reuniera los méritos del señor Droguett.

Unificación demócrata

Como ya se ha dicho, esta noche se reunirá extraordinariamente el Directorio General Demócrata, para ocuparse de algunos asuntos pendientes, en particular de la solución de las dificultades de carácter interno producidas en Febrero último.

Manifiesto

que la Mesa del Directorio General del Partido Demócrata dirige a las agrupaciones del país

Estimados correligionarios: Debe estar en vuestro poder la circular que tuvimos el honor de dirigir a esa entusiasta agrupación, al hacernos cargo de nuestros puestos en la Mesa del Directorio General. En esa comunicación exponíamos nuestros propósitos de mantener incólume la unidad del Partido, de estrechar las filas democráticas y de procurar la mayor armonía y fraternidad, tanto en el Directorio General como en todas las agrupaciones, sobre la base del respeto al derecho de cada uno de nuestros correligionarios y de la más absoluta corrección de procedimientos; exponíamos además nuestro programa de trabajo en los delicados cuanto honrosos cargos a que habíamos sido llamados por la mayoría del Directorio General.

Sin embargo, y a pesar de nuestro patriótico anhelo de armonía y tolerancia, debemos manifestar, hoy, con profundo sentimiento, que la Mesa, apenas elegida, fué encarnizadamente hostilizada por algunos correligionarios que querían a toda costa tomar la dirección del Partido, sin omitir medios por más vedados que fuesen.

No se esperó, siquiera, conocer la actuación de la Mesa, para atacarla, sino que se adelantaron juicios deprimentes e insidiosos y cada uno fué objeto de los ataques más apasionados y no se desperdició un solo momento para zaherirnos y desprestigiarnos en toda forma, dentro y fuera de la familia democrática, tratando de menoscabar y obstaculizar la acción que pudiera desarrollar la Mesa, formada, es cierto, por modestos soldados del Partido, pero que no tienen otro delito que el haber aceptado de sus amigos la honrosa designación para cargos tan difíciles como delicados a que aspiraban otros correligionarios con vehementes deseos.

Los últimos acontecimientos internos que son del dominio público, por habérseles dado toda la publicidad posible, nos obligan, muy a nuestro pesar, a quebrantar nuestro decidido propósito de silenciar nuestras dificultades internas, por que siempre hemos creído que estas disidencias deben esclarecerse y solucionarse dentro de la propia casa, para evitar el desprestigio de nuestro Partido y no dar pábulo para que nuestros adversarios políticos nos tomen como una colectividad anarquizada por las ambiciones personales.

No es una novedad que en todos los demás partidos se producen discusiones y divergencias a veces más hondas que las nuestras, pero que no trascienden al público porque se tiene el tino y la cordura de no lanzarlas a los cuatro vientos, como pasa, desgraciadamente entre nosotros, y por esto sólo son conocidas por los dirigentes de la política y por sus propios correligionarios.

Obedeciendo a este sano propósito, hemos guardado hasta hoy, un prudente silencio, esperando que las divergencias se solucionaran amistosamente, como es nuestro deseo, dentro de la más absoluta armonía, pero sin intemperancias e imposiciones para satisfacer los deseos de determinadas personas, imposiciones que se vienen manifestando desde hace tiempo y que han sido la causa constante de todas las desavenencias que ha habido en el Directorio General desde varios años a esta parte, cualquiera que haya sido la persona que haya ocupado el puesto de presidente del Partido, por más digno de respeto y meritorio que fuera.

La campaña desquiciadora y de desprestigio para la actual Mesa, ha llegado últimamente a su colmo, a pesar de estarse tramitando gestiones amistosas de la solución de las dificultades, pues se ha enviado por parte del señor Concha y sus amigos una circular a las agrupaciones en que se solicita desembozadamente el cambio de los directores que no le son afectos y haciendo a la Mesa la imputación gratuita y malévola de haber permitido el despojo de un ministro para el Partido, autorizando el reemplazo del señor Adrián en el Ministerio de Industria por un político de otro partido. Esta especie y la campaña tenaz de desprestigio para la Mesa ha sido ratificada últimamente en una jira por varias agrupaciones, llevando el gérmen de la desunión fratricida en el Partido.

Nos vemos, pues, obligados, por las circunstancias a desmentir tan injustificada aseveración, haciendo una relación descarnada y sincera de los hechos que motivaron la renuncia del Presidente del Partido como Ministro, y su reemplazo por un político radical, y esperamos que conocidas estas incidencias por las agrupaciones juzguen en justicia y desapasionadamente y den la razón a quien corresponda.

Producida la crisis ministerial última y después de incidencias políticas, conocidas oportunamente por el Directorio General y sin que hubiera de la Mesa la menor insinuación, como lo pueden atestiguar todos los dirigentes de la Alianza, S. E. ofreció el cargo de Ministro al Presidente del Partido, el que, después de tenaz negativa, hubo de aceptar y el Directorio General, única entidad capacitada para opinar en estos casos, le otorgó su autorización por **unanimidad** para aceptar tan honroso cargo.

Conocida es de los correligionarios la dolorosa incidencia habida en la Cámara de Diputados, motivada por la mala interpretación que se dió a las expresiones del diputado señor Cárdenas al recibir al nuevo Ministerio y que trajo por consecuencia la extraordinaria y grave medida adoptada por la Cámara en contra de nuestro correligionario.

Reunido el directorio al día siguiente de estos hechos, y con la efervescencia que los correligionarios comprenderán, el señor Cárdenas explicó su actitud en forma que satisfizo ampliamente al directorio, y además, el senador de Concepción expresó que él en esa misma tarde había defendido y explicado en el Senado la actitud del señor Cárdenas y que en ese alto Cuerpo Legislativo se le había encontrado razón, y aún se le había aplaudido.

Con tales antecedentes y tomando debida nota de la injusticia y dureza con que había procedido la Cámara con nuestro correligionario, y después de oir la opinión de los más caracterizados miembros del Directorio, se tomó el acuerdo que los correligionarios conocen, obligando al Ministro Demócrata a retirarse del Gobierno en señal de protesta.

Más, para ser estrictamente sinceros y verídicos en la relación de estos hechos y para que se juzgue de la responsabilidad, debemos advertir a nuestros correligionarios que un buen número de los directores desafectos a la Mesa, no ocultaron desde el principio de la sesión su decidido propósito de que el señor Adrián debía retirarse del Gobierno, y aún se le apostrofó en forma dura y enérgica por el hecho de no haber renunciado ya.

Nos reservamos por ahora, otros detalles que darían más luz, pero que llegado el caso los daremos a conocer.

Fué, pues, en estas circunstancias, e impulsados por un sentimiento de solidaridad hacia el señor Cárdenas, como se produjo el acuerdo conocido y todos los que lo aprobamos de buena fé, creímos cumplir con un alto deber de compañerismo y de justicia al amparar al correligionario que era víctima de uno de los agravios más crueles y no estamos arrepentidos de nuestro proceder.

Al día siguiente, y publicado ya el acuerdo, el presidente y primer vice-presidente asistieron a la Moneda y en una reunión de Ministros explicaron el alcance del voto del

TEXTOS y UTILES

Reglas milimetradas con y sin filo de metal.
Chinches de acero.
Pinceles para artistas para pintura al óleo de todos tamaños y formas.
Pinturas al óleo y acuarela.
Pinturas Lefranc en pastillas.
Lápices.
Plumas.
Gomas de borrar.
Cuadernos, etc.
Textos en general.

LIBRERÍA NASCIMENTO
AHUMADA 265
Casilla 2298

Es la única librería de la calle Ahumada que regala un boleto de sorteo de un automóvil y 150 premios, por cada 10 pesos de compra.

ALQUILO

ARGOMEDO.—En la mejor situación, entre carros Lira y Maestranza, espléndida casa quinta, gran salón, sala, escritorio, espacioso comedor, 9 dormitorios, patio mosaico, gran parrón y extensa quinta con numerosos árboles frutales, gas, luz eléctrica, todas las piezas decoradas y en perfecto aseo. **$ 550.**
DIECIOCHO.— En la tercera cuadra magnífica casa en bajos, 18 piezas y numerosas dependencias, garage, galería de vidrios, **$ 1,000.**
REPUBLICA. — En la mejor situación espléndido chalet amueblado, gran salón, comedor, escritorio, hall, 5 dormitorios, varias dependencias, 2 cuartos de baños con tinas de primer orden, jardín, luz eléctrica.
PROVIDENCIA. — A 6 cuadras de la Plaza Italia, espacioso garage para 4 autos, luz eléctrica, agua potable, pozo de inspección para 2 autos, habitación. **$ 100.**

CARLOS OSSANDON B.
1080 — HUERFANOS — 1080

Poleas de Acero
"AMERICAN"
Ejes de acero, descansos, machones y todo lo concerniente al ramo de transmisión.
FUNDICION LIBERTAD
LIBERTAD 53-58
Son los mejores del Mundo

NITRO CLUB
SMOKELESS POWDERS

TIROS

DE LAS AFAMADAS FABRICAS

Winchester y Remington

en POLVORA NEGRA y SIN HUMO en

CALIBRES 12-16-20-24-28-14 m/m y 12 m/m

A PRECIOS SIN COMPETENCIA

Consultar mis precios antes de comprar en otra parte

ARMERIA BELGA de JUAN SEYLER

CASA FUNDADA EN 1886

La mas grande en su ramo en la Costa del Pacifico

MANUEL RODRIGUEZ 71

EDIFICIO PROPIO, actualmente en ensanche y transformación, **DONDE HAY UN DESCUENTO EXTRA DE 10 POR CIENTO**

AHUMADA 72

Casilla 1645-SANTIAGO-Tel Ing. 1783, Nacional 488

Valparaiso, Condell 353, nuevo

Manuel Rodriguez No. 71
Donde hay un descuento extra
de 10 por ciento

Manuel Rodriguez No. 71
Donde hay un descuento extra
de 10 por ciento

23-C

ACABAMOS DE RECIBIR

Aceite Puget
Aceite Betus
Jugo de Uva de Armour & Co.
Mermelada y Frutas en Almíbar
de la nueva cosecha

Weir & Co.

Casilla 613--SANTIAGO--Teléfono 206--Estado 398

COMERCIANTES

PARTICULARES

CASIMIRES, PAÑOS Y SARGAS PARA

Ternos, pantalones, sobretodos, abrigos, trajes de niño, vestidos

FORROS

VENTA POR METROS. PRECIOS ECONOMICOS

Depósito de Paños

702 Bandera esquina Rosas

EDIFICIO NUEVO

TRUEBA, VILLA Y CIA.

FUNDICION TORRETTI

San Ignacio N.o 500, Santiago

OFRECE PARA ENTREGA INMEDIATA

Planchas acero del N.o 10, o sean 3.56 m|m. de espesor, a $ 1.75 m|c. el kilo.

Planchas acero N.o 20x3'x6', a $ 1.20 m|c. el kilo.

23-C

FERROCARRILES DEL ESTADO

TRENES DEL RAMAL A SAN ANTONIO

Desde el Domingo 23 del actual, dejarán de correr los trenes de excursión a San Antonio.

También desde el Sábado 22 del presente se suspenderá, entre Melipilla y San Antonio, los días Sábados, la carrera del tren N.o 49 que sale de Alameda a las 13.05 y la del N.o 50-A, que en esos mismos días corre entre San Antonio y Melipilla.

Marzo 17 de 1919.

El Administrador de la II Zona.

25-C

PROPUESTAS PUBLICAS

Oficina de Utensilios de Escritorio

Se piden propuestas públicas, que se abrirán el 25 de Abril, a las 15 horas (3 P. M.) en el local de la oficina,—Quinta Normal, al lado del Pabellón París,—para la adquisición de diversos artículos de escritorio, que se enumeran en el aviso publicado en el "Diario Oficial".

Bases y antecedentes en la Oficina de Utensilios de Escritorio. x-1357-22-c

---

Propuestas Públicas

La Inspección de Fábricas y Maestranzas del Ejército solicita propuestas públicas por 15,000 kilos fierro en lingotes para fundición.

Las propuestas se abrirán el 5 de Abril, a las 10 horas, en las oficinas de la Inspección, donde se pueden consultar bases y especificaciones. x-1417-25-c

---

Prensas Hidráulicas

Para orujo, listas para entrega inmediata.

OFRECEMOS:

A. BECKER y Cía.

CONCEPCION **SANTIAGO**

Barros Arana 348 **Bandera 615-21**

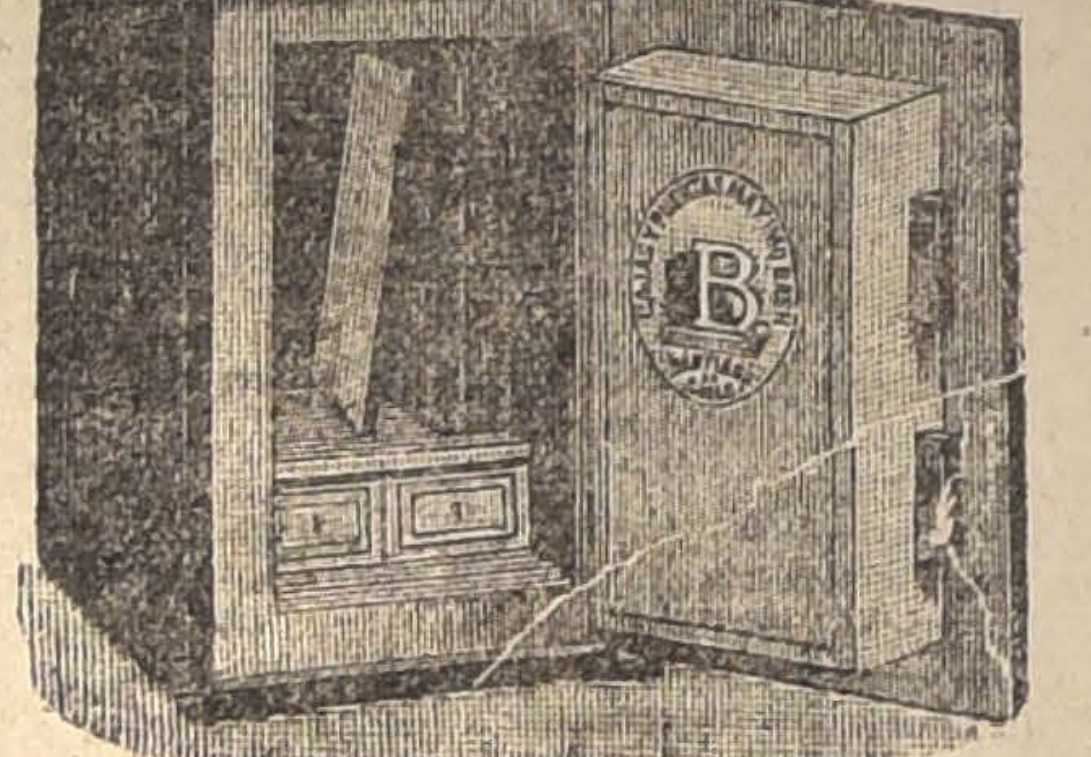

Atención

Antes de comprar

CAJAS DE FONDOS

examine las marcas de los productos ofrecidos, ninguna Iguala a las famosas

Cajas "Máximo Bash"

ni dá la misma garantia.

Visiten la Exposición

COMPAÑIA ESQUINA SOTOMAYOR

Esta fábrica es la única especial en Chile, se encarga de composturas, traslados y hechuras de llaves.

7967

YA ABRIÓ SUS PUERTAS LA

Gran Tintorería "El Chic Parisien"

EN MONEDA 1027, ENTRE BANDERA Y AHUMADA

Invita a toda persona de buen gusto a comparar los buenos trabajos expuestos en sus vidrieras para que puedan comparar la diferencia del trabajo que existe de un establecimiento a otro.

Materiales y útiles de lo mejor. Precios reducidos

Koppel Industrial Car & Equipment Co.

KOPPEL PA., U. S. A.

Material fijo y rodante para ferrocarriles industriales, sistema Koppel, para usos de la Agricultura, Minería, Industrias, Contratistas de Obras Públicas, etc., etc.

REPRESENTANTE GENERAL PARA CHILE

R. TORRETTI

CASILLA 2076.— SANTIAGO

Sociedades Anónimas

BANCO Hipotecario de Chile

Para llevar a efecto el aumento de Capital acordado por la Junta General Extraordinaria de 14 de Enero de este año, se pone en conocimiento de los señores Accionistas lo siguiente:

1.o Cada accionista tiene derecho para subscribir una acción por cada cuatro acciones de las que existan anotadas a su nombre, el día 10 de Marzo.

2.o El pago de las nuevas acciones, a razón de $ 200 por cada acción, deberá efectuarse desde el 15 al 25 de Marzo.

3.o Expirado este plazo cesa el derecho a la subscripción.

4.o Las fracciones de acciones serán vendidas por el Banco y su producido se abonará posteriormente a los accionistas a quienes correspondan.

5.o El Registro de Transferencias de acciones estará cerrado desde el 10 hasta el 25 de Marzo.

Los señores accionistas residentes en Valparaíso pueden pagar sus acciones en el Banco de Chile, oficina de esa ciudad.

Santiago, 1.o de Marzo de 1919.

SALUSTIO BARROS O., Gerente.

4954-25-c

C. S. A. V.

Compañía Sud-Americana de Vapores

VIAJES DIRECTOS Y RAPIDOS A CRISTOBAL NE 14 DIAS

Los siguientes vapores saldrán próximamente para la ZONA DEL CANAL (CRISTOBAL).

Vapor "PALENA", Capitán Mathias, el MIERCOLES 26 de MARZO, a las 16 horas.

Vapor "LIMARI", Capitán Suárez, el MIERCOLES 2 de ABRIL, a las 16 horas.

Harán escalas en COQUIMBO, ANTOFAGASTA, IQUIQUE, ARICA, MOLLENDO, CALLAO, SALAVERRY y PAYTA. Después de atravesar el Canal llegarán a CRISTOBAL el 9 y 16 de ABRIL, respectivamente.

Tendrán espléndidas conexiones con vapores para EUROPA, y, con las lujosas naves de la UNITED FRUIT Co., que ZARPAN DE CRISTOBAL PARA NEW YORK y NEW ORLEANS.

En Antofagasta y Arica combinarán con los trenes internacionales a La Paz, que salen los días Sábados y Lunes a las 19.50 y 16 horas, respectivamente.

VAPOR PARA ETEN

El vapor "CACHAPOAL", Capitán Domacoin, saldrá para ETEN e intermedios el SABADO 22 de MARZO, a las 16 horas, con escala en COQUIMBO, Huasco, Caldera, Chañaral, Taltal, ANTOFAGASTA, Gatico, Tocopilla, IQUIQUE, Caleta Buena, Pisagua, ARICA, Ilo, MOLLENDO, Chala, Pisco, Tambo de Mora, CALLAO, Huacho, Supe, Huarmey, Casma, Samanco, Chimbote y SALAVERRY.

AGENTE: Carlos Rogers, Bandera esquina Moneda.— SUB-AGENTES: Santiago H. Spencer, Huérfanos 948; Expreso Villalonga, Agustinas 848, y Compañía de Transportes Unidos, Estado esquina Delicias.

"La Valparaíso"

Compañía de Seguros Contra Incendios, riesgos Marítimos, etc.

Cochrane N.o 879

Valparaiso

Capital Subscripto. . .	**$ 2.000,000.00**
Capital Pagado	**1.000,000.00**

BANQUEROS

BANCO A. EDWARDS & Co.

CONSEJO DIRECTIVO

PRESIDENTE	VICE-PRESIDENTE
Don Jorge Etchegaray	Don Ricardo W. James

CONSEJEROS

Don Max Fontaine
Don Francisco Sampaio
Don Eduardo Deves
Don Arturo García
Don José M. Ríos Arias

GERENTE:

Don Ricardo Swett G.

Agentes generales en Santiago:

JORGE PHILLIPS y Cía.

Agencias en todas las principales ciudades de la República.

NUEVA COMPAÑIA MINERA — DE — "LAS VACAS"

Conforme al artículo 10 de los Estatutos, se cita a los señores Accionistas a Junta General Ordinaria para el 31 del corriente mes, a las 14 (2 P. M.) en el salón de la Bolsa Comercial.

El Registro de Transferencias quedará cerrado desde el 21 hasta el 31 del corriente, ambos días inclusive.

Valparaíso, 21 de Marzo de 1919.

EL DIRECTORIO.

30-C

Compañía Minera de Oruro

Por acuerdo del Directorio, convócase a Junta General Ordinaria de Accionistas para el Sábado 5 de Abril próximo, a las 14 horas, en su local, Huérfanos 1326, a fin de pronunciarse sobre el Balance y Memoria de las operaciones correspondientes al año 1918.

El Registro de Transferencias permanecerá cerrado desde el 26 del presente hasta el 5 de Abril inclusive.

Santiago, 22 de Marzo de 1919.

LEONIDAS VIAL.
Presidente.

Sociedad Explotadora de Tierra del Fuego

Desde el 31 de Marzo se pagará un dividendo provisorio de dos chelines por acción. Los accionistas que deseen recibirlo en Letras sobre Londres, deben dar aviso por escrito antes del 21 de Marzo, día en que se fijará el tipo de cambio para el pago en moneda corriente, a los que no hayan dado aviso.

No se dará Letras por menos de £ 20.

El Registro de Accionistas estará cerrado desde el día 21 hasta el día 31 de Marzo inclusives.

Valparaíso, 14 de Marzo de 1919.

El Director-Gerente.

Compañía de Minas de Cobre de Gatico

VALPARAISO

En conformidad con el artículo 20 de los estatutos, cítase a los señores accionistas a junta general ordinaria para el Lunes 31 del presente, a las 3 P. M., en los salones de la Bolsa Comercial, calle Blanco número 671.

El registro de transferencia permanecerá cerrado desde el 22 hasta el 31 del presente, ambos inclusive.

Valparaíso, 17 de Marzo de 1919.

31-c EL DIRECTORIO.

Choferes

Guantes importados, cuero Tane

$ 7.00 par

Realiza:
SOCIEDAD COOPERATIVA MILITAR
NATANIEL 76

MADERAS

Tablones de 3", Eucaliptus, Fresno, Olmo; compramos.

Huérfanos 2653

MADERAS

de **LINGUE, LAUREL y RAULI**, secas

OFRECEMOS en nuestros depósitos, en los desvíos Vicuña Mackenna, República y por carros directamente de la frontera.

Contamos con carros propios para su despacho

ALONSO Y DIEZ

OFICINAS

Delicias 2827
SANTIAGO

Casilla 43
PITRUFQUEN

En nuestro Tercer Piso seguimos HOY Realizando

Los Grandes Saldos de Blusas y Medias para Señoras, y Vestidos para Señoritas y Niñas

A PRECIOS DE ULTIMA LIQUIDACION

En "BLUSAS Y BATONES":

BLUSAS en velo, crep o muselina, colores y modelos de moda, adornadas con bordados y vainillas, en blanco, negro y color, a...	$ 4.95
BLUSAS y blusones en batista, en velo y crep, colores y modelos última novedad, a $ 6.90 y...	„ 8.50
BATAS en plumetis blanco, forma vestido, adornadas con vainillas y botones de fantasía, a...	„ 15.50
BATAS en rico crepe, colores de moda, adornadas con organdí blanco y vainillas, forma vestido, a...	„ 16.90
BATAS en velo de color y blanco, adornadas con recortes y bordados a mano, a...	„ 19.50
BATAS en crepe, velo y lana, de color, blanco y negro, modelos prácticos y elegantes, a...	„ 29.50

MATINEES en percal, muselina y crepe, color blanco y negro...	$ 4.95
MATINEES en velo y crepe, muy bien adornados con recortes...	„ 9.50
ENAGUAS en moiré negro y colores, modelos elegantes, adornadas con volados plegados, a...	„ 12.50
PALETOES en lana y algodón mercerizado, en negro y colores de moda, a...	„ 29.50
ENAGUAS de pura seda, en blanco y colores, a...	„ 59.00

En "BONETERIA SEÑORAS":

MEDIAS de algodón negro, lisas, calidad superior, con pie y talón reforzado, a...	„ 1.95
MEDIAS de hilo negro, lisas, tinte muy firme, tejido de mucha duración, a...	$ 3.25

En "CONFECCION NIÑAS":

VESTIDOS en bordados y en velos de algodón, hechuras variadas, para niñitas de 3 a 12 años, a...	„ 8.90
UN GRAN surtido en vestidos de céfiro y en percala francesa, muy bonitos gustos y hechuras, para niñitas de 3 a 10 años. Precio único...	„ 5.90
ULTIMO saldo en vestidos de velo de algodón de color y en géneros de hilo, para señoritas, talles 36 al 42, a...	„ 19.90
TRAJES sastre en ricos géneros de lana, negros, blancos y demás colores de moda, modelos elegantes para señoritas, talles 36 al 42, a...	„ 78.00

VESTIDOS Y TAPADOS EN LANA Y SEDA, PARA NIÑAS Y SEÑORITAS, A PRECIOS EXCEPCIONALMENTE REBAJADOS.

GATH & CHAVES Ltd.

Directorio General, manifestando que este Cuerpo se hacía solidario con el señor Cárdenas, pues estimaba que no había sido debidamente comprendido, pero que al hacer su renuncia el Ministro demócrata, el Partido no deseaba provocar una nueva crisis ministerial y solicitaba que la solución de la renuncia se defiriera por 24 horas, hasta que el señor Cárdenas explicara en la Cámara el alcance de sus palabras, como se lo había pedido el directorio.

El jefe del Gabinete y los Ministros de Relaciones y de Hacienda manifestaron, terminantemente, que esto no era posible y que la crisis parcial debía solucionarse en el mismo día, porque ellos no podían permanecer un momento más en el Ministerio, sin que éste estuviera completo.

Entonces, e incidentalmente, se preguntó que cómo vería el Partido Demócrata el reemplazo del señor Adrián por un político radical, a lo que respondimos **"que no estábamos autorizados para dar una contestación sobre ese punto" y volvimos a insistir en nuestra anterior petición de postergar toda resolución al menos por 24 horas.**

En estos momentos, el señor Adrián entregaba su renuncia al Ministro del Interior, el que acompañado de otros Ministros, se trasladaba donde el Presidente de la República y volvía momentos después, manifestando que la renuncia había sido aceptada.

A pesar de nuestra formal declaración, la Junta Central Radical se reunía momentos después y autorizaba, no sin una larga y acalorada discusión, el ingreso al Ministerio del señor Serrano Arrieta, en reemplazo del señor Adrián.

Esta es, pues, correligionarios, la relación estrictamente exacta del incidente político, para que se vea cuánta es la injusticia del cargo que se le hace a la mesa de haber permitido el despojo de un Ministro para el Partido.

Ante esta acusación gratuita y malévola, desearíamos que se nos dijera, ¿qué debió hacer la Mesa, después del voto explícito del Directorio, tomado con la anuencia de los propios firmantes de la circular? ¿Debió provocar la crisis total del Gabinete en momentos tan difíciles para el país? ¿No habría sido esto desconceptuar a nuestro Partido ante la opinión pública?

Por la redacción de la circular a que venimos haciendo referencia, por discursos pronunciados en reuniones políticas y por la campaña personal que se hace en contra de la Mesa, se desprende claramente, que ésta debió pedir el reemplazo del señor Adrián por otro de nuestros correligionarios...!

¿Fué este el pensamiento del Directorio al votar el proyecto de acuerdo? ¡De ninguna manera!

Se deduce, del cargo que se hace a la Mesa, que el Directorio al tomar su acuerdo lo hizo ante el siguiente dilema: o se pidió el retiro del Ministro del Gobierno por considerar herida la dignidad del Partido en la persona del señor Cárdenas con el voto de la Cámara o sólo se tomó dicho acuerdo para arrojar al señor Adrián del Ministerio. Si lo primero, que fué el sentir de la gran mayoría, no podía ir al Ministerio otro demócrata, mientras subsistieran las causas; si lo segundo, la Mesa no podía prestarse para una comedia tan indigna desautorizando al propio presidente del Partido, sin motivo alguno y en una forma nunca vista en los anales de la política.

Por otra parte, en la primera sesión que celebró el Directorio, después de los hechos relatados, la Mesa dió cuenta detallada de su actuación, la que fué aprobada unánimemente, sin que se levantara una sola voz en contrario.

Nosotros sentimos, más que nadie, que el Partido haya perdido su influencia en el Gobierno, por el retiro del Ministro, pero estamos tranquilos porque hemos cumplido con las órdenes del Directorio, el que ha dado un alto ejemplo de solidaridad política.

Sin embargo, por esta circunstancia, no le cabe al Partido responsabilidad alguna por las medidas coercitivas de las libertades públicas, tomadas por el Gabinete actual, medidas que condena unánimemente la opinión pública y especialmente nuestro Partido, pues son impropias de un régimen liberal que debe dar ejemplo del más absoluto respeto al derecho de todos los ciudadanos.

Nos corresponde entrar en otro incidente del Directorio, que habrá llamado profundamente la atención de nuestros correligionarios, este es el que se refiere a la censura que le hicieron a la Mesa una parte de los directores desafectos a ella.

Hemos de advertir, ante todo, que la Mesa, viendo la imposibilidad de hacer labor fructífera por la obstrucción constante que se le hacía y con el propósito de buscar una solución de armonía, procurando una Mesa en que estuviesen representadas las tendencias del Partido, tenía acordado presentar su renuncia en la primera sesión ordinaria del mes de Febrero, cuando vino la sesión sorpresiva del Domingo 2 del mismo mes, en que se tomó, mediante la ausencia de la casi totalidad de los directores afectos a la Mesa y aún de ella misma, un voto de censura, al que se le dió gran publicidad.

La causa de la inasistencia de los directores y de la Mesa a esa sesión dominical, sesiones que fueron creadas sólo para el invierno, fué que tratándose de todo el rigor del verano, la mayor parte de los directores salieron fuera de Santiago, creyendo que no se celebraría sesión; oportunidad que se aprovechó para dar el voto de censura y aprobar sin ninguna discusión ni antecedentes documentados varios poderes que esperaban oficialmente el conforme de las respectivas comisiones, de estos poderes la mayor parte no están conformes con el reglamento.

A pesar de todo, si el voto de censura que se había aprobado en una forma tan desusada en las prácticas políticas, en donde debe haber cortesía y caballerosidad, se hubiera notificado a la Mesa, tal vez todo estaría ya solucionado, pero se quiso dar el escándalo público, llevando a todos los diarios la publicación respectiva.

Con el objeto de evitar mayores tropiezos y a pesar de que en la próxima sesión, contando con la mayoría necesaria, pudieron tomarse acuerdos diametralmente opuestos, se gestionó con personas tranquilas y serenas, como el diputado por Temuco señor Gutiérrez, una fórmula para solucionar todas las dificultades y se tomó por unanimidad el acuerdo de encomendar a cuatro directores el estudio de esta materia con la autorización para nombrar un quinto en discordia y se suspendieron los efectos de todo lo obrado en la sesión del 2 de Febrero.

Varios otros detalles podríamos dar de esta lucha en el Directorio General, en que el personalismo es el único ideal para muchos, pues no nos dividen tendencias ni doctrinas, sino que todo converge a la exigencia perentoria para que ocupe la presidencia del Partido una determinada persona; todo lo demás es secundario. ¿Es posible que se produzcan trastornos de tanta magnitud, que se rompa la cordialidad y que se perjudique a todo el Partido y aún amenacen con la división por satisfacer a uno sólo de sus miembros por más talentoso que sea?

Estamos en el Partido Demócrata por excelencia, y son las mayorías las que deben respetarse, sin perjuicio de tratar siempre de buscar la unidad tan necesaria en una colectividad política.

La relación descarnada y profundamente verídica que hemos hecho de los incidentes políticos, llevarán a nuestros correligionarios el convencimiento de que la Mesa y la mayoría del Directorio General han mantenido siempre una actitud tranquila y conciliadora y sólo nos hemos permitido hacer esta exposición presionados por la campaña de desprestigio de que somos víctimas y porque muchas Agrupaciones nos preguntan lo que pasa en el Directorio, devolviéndonos la circular en que se pide la remoción de los directores generales y en que se acusa a la Mesa públicamente, a pesar de estarse tramitando el arreglo amistoso de las desavenencias.

Es de notar también que en la referida circular aparecen los nombres de directores que sólo han sabido de ella cuando fué publicada, y ya hay en secretaría la protesta de muchos de ellos, fuera de los que lo han hecho por la prensa; aparecen además firmando los nueve directores incorporados sorpresivamente en la sesión del 2 de Febrero, cuyos efectos están suspendidos de común acuerdo.

Nosotros, en cambio, no hemos hecho otra cosa que procurar la armonía, para mantener la unidad del Partido y hemos guardado silencio hasta hoy, a costa de nuestro propio prestigio y cualesquiera que sean los actos venideros, no saldremos de nuestra norma de conducta de conciliación y tranquilidad para no dar pretexto a que se produzca una escisión en el Partido en momentos tan excepcionalmente delicados como los actuales.

Reiteramos, pues, públicamente, que no somos un obstáculo para cualquier solución amistosa, que traiga la armonía general, siempre que tomen la dirección del Partido, correligionarios que sean prenda segura de corrección, de pureza de procedimientos y el exponente de la firmeza de los ideales de avanzado liberalismo que encarna nuestro Partido y además que tengan el prestigio público suficiente para inspirar respeto y consideración a los demás Partidos.

Esperamos tranquilos el fallo de las Agrupaciones y del Directorio General y resignaremos nuestros cargos con la íntima convicción de haber cumplido leal y honradamente con nuestro deber de soldados de esta gran causa; acataremos respetuosos cualquiera resolución de la mayoría del Directorio, porque la disciplina y el amor al Partido son nuestra divisa política y por ningún motivo nos apartaremos de ella.

Al resignar nuestros cargos, antes de cumplir el período reglamentario, sólo sentimos correligionarios, que por las ambiciones personales de predominio, no se nos haya dejado un sólo momento, desde que fuimos elegidos, para realizar en parte siquiera nuestros ideales de bien común y nuestro modesto programa de labor en pro del engrandecimiento y felicidad del Partido, bajo cuyo estandarte nos cobijamos.

Salud y fraternidad. — **Vicente Adrián**, presidente.—**P. A. Fajardo**, 1er. vicepresidente.— **Bernardo Quiroga**, 2.o vicepresidente. — **A. Franco Z.**, tesorero.— **E. Guzmán A.** y **Clodomiro Figueroa**, secretarios.

Santiago, 20 de Marzo de 1919.

Acompañamos la lista de los directores generales, afectos a la Mesa.

Congresales: Torrealba Zenón, Cardenas Nolasco y Adrián Vicente.

Directores de planta: González Isaías, Valderrama Justo Pastor, Zúñiga Francisco J., Quiroga Bernardo, Azócar Horacio y Guzmán Eduardo.

Directores generales por Agrupaciones: Leckie Abraham, por Chañaral; Henríquez Honorio, por Copiapó; Fernández Manuel J., por Vallenar; Pinto O. Juan, por La Serena; Pujado Alejo, por Illapel; Guarello Angel, por Valparaíso; Chamorro Juan de Dios, por Quillota; Dr. Fajardo Pedro, por Limache; Navarrete Pedro P., por Santiago; Franco Zubicueta Alfredo, por San Antonio; Figueroa Clodomiro, por Melipilla; Alvarez Benjamín, por La Victoria; Orellana Víctor, por Buín; Fontalba Luis A., por Rancagua; Gutiérrez Víctor M., por San Fernando; Gamboa Benedicto, por Curicó; Fajardo Máximo, por Molina; Cristi Bernardo, por Talca; Silva Lastra Rafael, por Linares; Dr. Landa Z. Francisco, por Parral; Mesías Alberto, por Constitución; Torres Artemio, por Chillán; Guzmán Gregorio, por Bulnes; Rojas Fidel, por Yungay; Gutiérrez Amador, por Lebu; Franco Zubicueta Emilio, por Los Angeles; Maturana Oliverio, por Nacimiento; Kramer Walter, por Angol; Olmedo Pedro, por Pitrufquén; Anguita Arturo, por Valdivia; Navarro Cipriano, por La Unión; Alvarez Teodoberto, por Osorno; Greco Rosario, por Calbuco.

Dr. Gustavo Cerda López

DENTISTA

Regresó. Atenderá su clientela desde el 20 de Marzo. A. Prat 1548. 13-D

VICHY

MEDICINAL DE VILLA VICENCIO

Por los certificados que el público conoce, se ha comprobado que el **VICHY MEDICINAL** de Villa Vicencio es tan eficaz como insubstituíble en el tratamiento de la dispepsia, gastralgia, cólicos hepáticos, arenillas, gota, artritis, diabetes y en general en todas las enfermedades del estómago, hígado y vías urinarias que requieran una medicación suave, natural y de acción rápida y segura.

Por eso también es recomendado por los más notables médicos nacionales y extranjeros y es preferido por los enfermos y convalecientes más delicados.

De venta en boticas, droguerías, almacenes, hoteles y restaurants.

Por mayor: en **MONJITAS 867**. —**Teléfono Inglés 2321.**

COMISIONES A EUROPA

Debiendo partir en la primera quincena del mes entrante, aviso a las personas que se interesan por hacer sus encargos, los atiende Manuel Jaime L., en Agustinas 1086, de 9 a 11 A. M. y de 2 a 6 P. M.

Quien regresará en los primeros días de Agosto.

X-1449-23-c

Partido Radical

COMISION ELECTORAL. — De orden de la Comisión Electoral, se ha citado a los asambleístas inscriptos en la 1.a, 2.a, 3.a, 4.a y 5.a Comunas, a una reunión que se llevará a efecto hoy Sábado, a las 21 1|2 horas; y a los inscriptos en la 6.a, 7.a, 8.a, 9.a y 10.a Comunas para el Lunes 24 a la misma hora, en el local del Club Radical, Ahumada 242.

Partido Demócrata

CENTRO MALAQUIAS CONCHA. —Se ha citado a los miembros de este Centro político a asamblea general extraordinaria para hoy Sábado a las 21 horas.

Entre otros asuntos de carácter impostergable, se tratarán los que siguen:

Proyecto de celebración de una convención de los centros congéneres de la capital, a fin de resolver lo relacionado con los nombres que actualmente llevan estas colectividades.

Actuación que deberá tomar este centro en la próxima campaña senatorial, como asimismo en los problemas de mejoramiento local que empezará a tratar en comicios públicos dentro del sector Santa Elena.

CENTRO DEMOCRATA ECUADOR.—El Domingo próximo 23 del presente se llevará a efecto la inauguración oficial de este entro político, con la asistencia de varios representantes del Partido Demócrata y numerosos invitados especialmente a este acto.

Hora de reunión: a las 16, en casa del correligionario don Fabián Ramírez, Avenida Ecuador número 4285.

CENTRO DEMOCRATA "FRANCISCO LANDA".—Se cita a junta general para hoy Sábado 22 del presente, a las 21 horas, en Victoria 581.

Se ruega la asistencia por tratarse de la cuenta que dará el presidente y secretario sobre lo acordado en el seno de la Agrupación Central, como también para activar la propaganda dentro y fuera del Centro en pro de la candidatura senatorial por Santiago, ya sea por el candidato de nuestro partido o por el candidato de nuestros aliados si se llega a algún acuerdo.

VIDA SOCIAL

LOS FUNERALES DE E. GARCIA GUERRERO.—

En la tarde de ayer se efectuaron privadamente los funerales del señor Eduardo García Guerrero, cuyo sensible fallecimiento ha producido una explicable manifestación de pesar.

A ellos sólo concurrieron un grupo reducido de sus amigos íntimos, de aquellos que le conocieron de cerca, y que un día y otro día tuvieron la oportunidad de reconocer en él, las bondades de su alma noble y generosa, sensible a todas las delicadezas de la armonía de los sentimientos.

A la imponencia de la suntuosidad que es en ocasiones también una exteriorización de afecto, se opuso aquí, en estos funerales, la nota impresionante de un sentir verdadero, de ese que concentra los espíritus y oprime dolorosamente el corazón.

Merecido fué por cierto este último tributo de aprecio de sus amigos íntimos que quisieron corresponder a la grandeza de alma que distinguió a la persona de Eduardo García Guerrero, no llevando hasta su última morada, sino la franqueza de un dolor muy hondo, que no necesitaba de manifestaciones externas para ser grande; pero que se hubo manifestado sin embargo hasta en los ojos entristecidos de los que avanzaron silenciosos conduciendo el féretro hasta su morada eterna.

Quiso el destino que él se adelantara en la partida...

No hubo discursos, como si hubiere querido demostrar a los ojos de los demás, que García Guerrero no necesitaba de ratificaciones postreras para alejarse con la convicción de que aquí viviría eternamente en el recuerdo.

LA SEÑORA ELVIRA PRIETO v. DE DE LA BARRA.—

En la tarde de ayer ha dejado de existir en ésta, la señora Elvira Prieto Lastarria v. de De la Barra; señora respetable, de numerosas vinculaciones en nuestra sociedad; por sus condiciones personales, sus apreciados méritos, hace su fallecimiento bien sensible entre sus relaciones.

Sus restos mortales serán conducidos al Cementerio General mañana, a las 9 horas.

EN HONOR DEL MINISTRO DE CHILE EN GRAN BRETAÑA—

El Sábado 29 del presente, a las 21 horas, se efectuará en el Club de la Unión, el gran banquete ofrecido en honor del Ministro de Chile en Gran Bretaña, señor don Agustín Edwards Mac-Clure.

La Comisión Organizadora nos encarga avisar que la lista de adherentes se cerrará el Miércoles 26 del mes en curso.

MATRIMONIOS.—

En el curso del presente año se efectuarán, entre otros, los siguientes matrimonios: la señorita Virjinia Errázuriz Larraín, con el señor Demetrio Zañartu Urrutia; la señorita María Urrejola Lecaros, con el señor Gregorio Mira Morandé; la señorita Carmen Subercaseaux Aldunate, con el señor Federico Helfman Reimers; la señorita María Valdés Aldunate, con el señor Luis Fernández Valenzuela; la señorita Cornelia Errázuriz Lastarria, con el señor Germán Errázuriz Quesney; la señorita Domitila Ortúzar Cruz, con el señor Jorge Ovalle Cisternas; la señorita Rebeca Barros Errázuriz, con el señor Arturo Bascuñán Echeverría; la señorita Esther Alessandri Rodríguez, con el señor Arturo Matte Larraín; la señorita Josefina Barros Larraín, con el señor Ignacio Domínguez Solar; la señorita Esther Lecaros Garcés, con el señor Fernando Pérez Tupper; la señorita Marta Charme Prieto, con el señor Hernán Pérez Peña; la señorita María Amunátegui Lecaros, con el señor Jorge Barros Hurtado; la señorita María Elisa Blanco Viel, con el señor Ramón Laydin Márquez Sterling.

Crema del Harem
No necesita recomendación especial, pues sus espléndidos resultados como hermoseador del cutis convencen á todo el mundo, que no hay preparacion que la iguala
SAS

ENFERMOS.—

En Linares se encuentra gravemente enferma la respetable señora doña Delfina Segura.

NACIMIENTOS.—

Ha venido al mundo un hijito del señor Enrique Momberg W., y de la señora Aida Banker de Momberg.

A ESTADOS UNIDOS.—

En Abril próximo parten a Estados Unidos, el señor Rafael Edwards Sutil, señora Rosario Echenique de Edwards y familia.

DE ESTADOS UNIDOS.—

En los primeros días de Abril próximo, llegarán o ésta, de regreso de Estados Unidos, el señor Pedro Felipe Iñiguez y el señor Eduardo Germain.

A MEJICO.—

A principios del próximo mes, parte a Méjico, el secretario de la Legación de Chile en aquel país, señor Gonzalo de la Barra.

MATRIMONIO.—

Ha contraido matrimonio en esta capital el señor César Escobar con la señorita Berta Rivera.

NACIMIENTO.—

Ha nacido una hija de don Alfredo Arrate y de la señora Ines Rodríguez de Arrate.

VIAJEROS.—

Se han dirigido a San Felipe los señores Pedro Mujica y Pablo Yáñez A.

—Han regresado de Valparaíso, la señora Clorinda Humeres de Rojas y señoritas Celia y Z. Rojas Humeres.

—Se encuentra en ésta el señor Demetrio Zañartu M.

—Ha regresado de Punta Arenas el doctor Paredes F.

EL CONCIERTO SINFONICO DE HOY.—

Esta tarde, de 18 a 20 horas tendrá lugar la audición del primer Concierto Sinfónico de Otoño, en la hermosa terraza del teatro Paraíso del Cerro Santa Lucía. Las bandas militares de la guarnición que lo ejecutarán, serán dirigidas por el maestro Stober y el aficionado señor Juan Casanova Vicuña.

Se ha destinado este primer concierto, de la serie que se verificará todos las tardes de los Sábados en el Santa Lucía, a beneficio de los fondos que se erogarán en Chile para reconstruir una Aldea de Francia, idea que ha encontrado la mejor acogida en todo el país.

La belleza del sitio elegido en las horas de la tarde y la calidad de la música que se ejecutará harán de estos conciertos el sitio obligado de las reuniones de arte, en la presente estación.

Dr. A. CHIRIBOGA

DENTISTA

Consultas: 10-12 y 16-18. Catedral 1290. (Regresó).

FABRICA DE MUEBLES FINOS

LLULL Hos.

MERCED 386

PESCADO Y MARISCO

EL MERCADO, SAN ANTONIO 774—VENDE POR MAYOR y MENOR

Abierto de 7 a 12 y de 15 a 18—Domingos, de 7 a 12

Teléf. Inglés 2002 Sociedad Nacional de Pesca

MAISON GUALTIERI

ESTADO 357

Tenemos a disposición de nuestra distinguida clientela

LAS NOVEDADES DE INVIERNO

en trajes, vestidos, abrigos, pieles y sombreros.

Modelos elegidos personalmente en París

25-C

CHANCACA TRUJILLO

DE CLASE SUPERIOR

Ofrecen para entrega inmediata:

Hörmann y Cía.-Bandera 559

LOCAL

grande, para bodega, que tenga 15 metros mínimum de frente, se compra al contado, prefiriendo en la Alameda.

Ofertas a N. C. - Casilla 2401

22-C

Sociedad Anónima

FERIA YZQUIERDO

En la Feria de hoy Sábado 22

se venderán, entre otros animales:

BUENOS LOTES DE BUEYES VACAS Y NOVILLOS GORDOS

Llegados de: Osorno, Chacayal, Temuco, Molina, Rosario, Rancagua, Cunaco, Llay-Llay y (Santa Amelia) Santa Ana. También se venderán:

40 NOVILLOS 2 PARA 3 AÑOS, PARA ENGORDA

JUAN ANTONIO GONZALEZ EDWARDS, Gerente.

12162-22-b

la de la anarquía, compuesta por grupos como adversaria a la gran mayoría de las clases obreras."

Avksentieff piensa partir para Francia centro de unas dos semanas, acompañado de dos de sus antiguos Ministros. Pedirá para Rusia ayuda de dinero y otros recursos económicos, como asimismo militares.

Agrega que fué el gobierno provisorio de Omsk quien facilitó grandemente la obra libertadora de los tcheco-eslovacos.

SOBRE NEGOCIACIONES CON LOS MAXIMALISTAS RUSOS

LONDRES, 21.— En la Cámara de los Lores, Lord Curzón vituperó la proposición hecha a Inglaterra en el sentido de entrar en negociaciones con los maximalistas rusos, sin tener en cuenta al gobierno de Arcángel.

EL 11.o EJERCITO MAXIMALISTA FUERA DE ACCION

LONDRES, 21.— El undécimo ejército maximalista ruso ha sido completamente puesto fuera de acción.

LAS TROPAS BRITANICAS EN LA RUSIA SEPTENTRIONAL

ARCANGEL, 21.—El mayor tráfico por el Océano Artico, desde el famoso descubrimiento de las minas de oro del Klondike, ha sido ocasionado por las tropas británicas, que han sido traídas con el propósito de reforzar a los soldados que combaten contra los maximalistas.

Cientos de trineos, marchando en una sola fila, sobre el terreno helado y abriéndose camino por entre los bosques de pinos, han hecho la parte más difícil de su viaje de 300 millas en doce días. En la mayor parte del tiempo, la temperatura ha fluctuado entre 3 y 45 grados bajo cero.

Este viaje fué proyectado y dirigido por miembros de la expedición hecha por Shackleton al Polo Sur.

HUELGA EN PETROGRAD

Oposición popular al maximalismo

LONDRES, 21.—Un radiograma recibido de Rusia anuncia que 60 mil obreros se han declarado en huelga en Petrograd, pidiendo la cesación de la guera civil y el establecimiento de la libertad de comercio.

Por otras fuentes autorizadas se ha sabido que a cada momento aumenta la oposición a la dominación de los maximalistas entre las clases ilustradas de Rusia.

INFORMACIONES GENERALES

CONFERENCIA DADA EN BUENOS AIRES SOBRE LA GUERRA, POR EL TENIENTE CORONEL PERTINE

BUENOS AIRES, 21.—El teniente coronel Pertiné, ex-agregado militar a la Legación argentina en Alemania durante la guerra, dió ayer una conferencia en el Estado Mayor del Ejército.

Estudió los detalles de la organización y funcionamiento de los cuarteles generales de los comandos del ejército alemán en el transcurso de las operaciones, y la evolución que sufrió el comportamiento de los comandos, subordinados y jefes, a consecuencia de las exigencias impuestas por la guerra después de la batalla del Marne.

Detúvose a examinar la composición particular del Gran Cuartel, de los cuarteles generales de los cuerpos de ejército y de la gobernación militar en Bélgica, haciendo acertadas apreciaciones sobre el papel jugado por los Estados Mayores y oficiales afectados a estos servicios.

Luego pasó a tratar del comportamiento de las distintas armas en la guerra de movimientos y de posiciones, y en seguida caracterizó la actuación de los beligerantes en los distintos episodios de la lucha, acompañando observaciones interesantes recogidas en el terreno de los hechos.

Habló también sobre la evolución experimentada por las armas en el curso de la guerra, refiriéndose especialmente a la infantería. Expuso con claridad su disertación, matizándola con la lectura de documentos auténticos; y despertó particular interés entre los oyentes, quienes al terminar la conferencia del teniente coronel Pertiné lo felicitaron entusiastamente.

ESPAÑA

MADRID, 21. — **Los viajes a América.**—En vista de la huelga de Buenos Aires, se ha dictado un decreto por el cual se autoriza a la Compañía Trasantlántica para que suprima la expedición correspondiente a Febrero, que debía hacer el vapor "Alfonso XIII".

MADRID, 21.— **Recrudecimiento de la grippe.**— Se ha declarado oficialmente que la epidemia de grippe ha recrudecido en forma tan grave como en meses atrás.

En Madrid y en Barcelona las defunciones ocasionadas por el flagelo se elevan diariamente a cifras considerables.

MADRID, 21.—**Sobre un plebiscito en Cataluña.** — En la sesión que celebró hoy el Congreso de los Diputados, el señor Pisuner apoyó la idea de celebrar un plebiscito de Cataluña sobre la autonomía.

El Conde de Romanones, replicándole, declaró que eso era inadmisible, afirmando que era únicamente el Parlamento quien podía y debía decidir la cuestión.

PORTUGAL

DISOLUCION DEL CONGRESO

LISBOA, 21.—El Presidente de la República firmó el decreto de disolución del Congreso.

SE PIDE LA EXPULSION DE LOS MONARQUISTAS

LISBOA, 21.—"O Mundo" pide la expulsión de los funcionarios y oficiales monárquicos, la disolución del parlamento y la confiscación de los bienes de los realistas

ARGENTINA

BUENOS AIRES, 21.— **La muerte de Martín Coronado.**— Los diarios dedican necrologías al ilustre poeta y popularísimo autor dramático Martín Coronado, fallecido anoche.

Coronado había nacido el 4 de Julio de 1850. Desde hace largo tiempo su salud se hallaba seriamente resentida, por lo que vivía retirado en un chalet de las afueras de Buenos Aires, ajeno a todo intercambio social o literario.

Su último "viaje al centro", como él decía, lo hizo en la noche del estreno del drama "La Chacra de don Lorenzo", en el Politeama, escrito en coloboración con Rafael Obligado.

Estudió en el Colegio de la Concepción del Uruguay, graduándose de bogado de la Facultad de Buenos Aires. Era el último de los protaliras románticos argentinos, según la expresión de un diario.

Entre otras producciones notables, deja: "Rosa Blanca", poema dramático; "Luz de luna y luz de incendio", "Salvador", "Cortar por lo más delgado", "Un soñador", "Justicia de antaño", la "Piedra del Escándalo", "Culpas Agenas", "La Chacra de don Lorenzo", etc.

BUENOS AIRES, 21.— **Contador general de la Nación.**— El señor Rodolfo Roballos ha sido nombrado contador general de la Nación Antes ocupaba el cargo de contador de la Aduana de la capital.

La venta de anís japonés.— Se anuncia que el número de niños intoxicados a consecuencia de haber ingerido anís estrellado japonés alcanza a cien. Los informes de las autopsias no determinaban los orígenes del fallecimiento, hasta que se descubrió la presencia del poderoso tóxico.

En Montevideo, "El Diario del Plata" ha reclamado enérgicas medidas contra la venta y el uso del anís japonés.

BUENOS AIRES, 21.—**La agricultura en la Argentina.** — "La Prensa" trata editorialmente de la necesidad de organizar la agricultura en la Argentina, y de evitar las fórmulas vagas, cada vez que la inminencia de una solución de los problemas agrícolas obliga la atención de los poderes colegisladores.

Dice que las excepcionales condiciones en que se desenvolvió el comercio de exportación durante la guerra provocaban la intervención previsora del Estado para dicha organización, debiendo surgir el Banco Agrícola para evitar la explotación de los agricultores.

BUENOS AIRES, 21.—**La jurisdicción en las aguas del Plata.**— Aunque hasta el momento no se ha confirmado la noticia de que se encuentre en esta ciudad el señor Baltasar Brum, "La Nación" dice saber que aloja en el Plaza Hotel.

El diario agrega lo siguiente: "Desde hace días las cancillerías de la Argentina y del Uruguay vienen tramitando un arreglo respecto a la jurisdicción en las aguas del Río de la Plata, arduo tema que no ha sido abordado directamente.

"El convenio que se gestiona tendría como base un tratado relativo a la pesca en las aguas del Plata. Este tratado fué redactado por el señor Antonio Buero antes de su partida a Europa como miembro de la delegación uruguaya a la Conferencia de paz, y una de cuyas cláusulas traería implícitamente la resolución del viejo y debatido asunto.

"Según se recordará el señor Buero ocupó la cartera de Relaciones Exteriores durante el viaje del señor Brum a los Estados Unidos.

"La cláusula a que nos referimos establece un régimen de policía fluvial ideado a semejanza del adoptado por otros países, entre ellos los Estados Unidos y Gran Bretaña para los arreglos de la cuestión relativa a la Bahía Hudson.

"Se establecería en consecuencia que cada una de las naciones contratantes ejercería actos de policía dentro de las aguas situadas hasta ocho millas de sus respectivas costas; y que en la zona intermedia la llevarían a cabo ambos Gobiernos.

"En esa forma, el asunto pendiente entre la República Argentina y el Uruguay sería resuelto antes de que la Liga de las Naciones o la Conferencia de paz adoptasen cualquiera solución sobre esa materia".

Embajador del Paraguay a la transmisión del mando en Uruguay.—El diputado paraguayo Modesto Guggiari, accidentalmente en esta capital, ha sido designado por el Gobierno de su país en el carácter de Embajador especial del Paraguay ante el Gobierno del Uruguay para la transmisión del mando presidencial.

La transmisión del mando en Uruguay.—El Gobierno dispondrá que se traslade a Montevideo el crucero "Garibaldi" con ocasión de la transmisión del mando presidencial en el Uruguay.

DE NORTE AMERICA

(DE NUESTRO CORRESPONSAL, POR CABLE)

Las exportaciones norteamericanas

NUEVA YORK, 21. — Durante el mes de Enero, las exportaciones norteamericanas alcanzaron un valor de 623.000,000 de dólares.

Es esta la segunda vez, en la historia del país, que las exportaciones llegan a esa altura.

Los precios de las mercaderías han descendido algo desde el armisticio. Existe la creencia, sin embargo, de que subirán nuevamente en cuanto sea firmada la paz.

Los sucesos de Tarapacá

Los diarios han publicado la siguiente comunicación cablegráfica de Lima:

"La prensa pide que se nombre un comité internacional que averigüe los ultrajes cometidos contra los residentes peruanos en Tacna, Arica y Tarapacá, de acuerdo con el precedente establecido por Inglaterra, averigüando las atrocidades habidas en Putumayo en años pasados, a fin de hacer justicia al Perú.

"Las compañías inglesas y norteamericanas han sido obligadas a despedir a los empleados peruanos en Iquique. El administrador de una fábrica de pólvora norteamericana, al ser notificado por la Liga Patriótica Chilena de que despidiera a los peruanos, contestó que despediría también a los chilenos y traería a empleados connacionales suyos para reemplazarlos. El administrador informará a Washington de las amenazas de que se le ha hecho objeto, pidiendo protección".

Para construir un hotel en Lima

La Municipalidad de Lima ha suscrito un contrato con una firma americana para construir un hotel que costará setecientos cincuenta mil dólares. La construcción comenzará dentro de seis meses.

Resistencia a la ley anti-alcohólica

La Unión Federal Central de las instituciones obreras del Estado de Nueva York ha pasado a todas las uniones obreras una circular en que ataca la ley antialcohólica y llama a la huelga y el paro general para el 1.o de Julio si es puesta en vigencia dicha ley.

Los leaders republicanos de Albany, capital del Estado de Nueva York, se preparan a resistir que se lleve a efecto la ley anti-alcohólica, y pedirán a la Asamblea que se permita la fabricación de cerveza y vinos ligeros.

La lucha contra el maximalismo

El maximalismo ocupa diariamente la atención de la prensa, que dedica largas columnas a tratar esta cuestión.

Teniendo conocimiento de la llegada de crecidos fondos salidos de Rusia para hacer la propaganda maximalista, las autoridades toman medidas extrictas para castigar a los propagandistas.

Un nuevo aspecto del peligro bolsheviki se ha descubierto por las noticias de que los directores del Soviet concentran sus energías para propagar el maximalismo en la India y en la China (de la última de las cuales obtiene Lenine tropas para su Guardia Roja, cuyo jefe es el chino Chun-Yun-Sun), enviando emisarios a China para que predique que Lenine es la reencarnación de Genghis, venido al mundo para guiar al Asia a conquistar la Europa, lo cual está produciendo un gran efecto entre los fanáticos chinos.

El secretario del Trabajo ha declarado que todo extranjero que sea sorprendido destruyendo o predicando la destrucción de la propiedad y el cambio por la fuerza del gobierno será deportado inmediatamente.

"Si nuestros conciudadanos, agrega, desean cambiar la forma de gobierno, pueden hacerlo pacíficamente y dentro de los medios previstos por la Constitución".

El Departamento del Trabajo de Washington ha enviado al comisario de Inmigración de Nueva York instrucciones de que permita únicamente a los parientes visitar a los condenados a deportación, prohibiendo que éstos sean visitados por sus abogados.

Se comenta un cablegrama de Londres que dice que se presentará a la Cámara de los Comunes un proyecto de ley por el cual se autorizará al gobierno para expulsar del país a las personas no deseables.

Pérdida de salitre

Mil trescientas toneladas de salitre se perdieron en el incendio de Savannah. Este "stock" pertenecía al gobierno, y estaba destinado a ser distribuído entre los agricultores.

El cobre y el estaño

El cobre sigue bajando.

La paralización es completa en el mercado del estaño. Preocupa grandemente lo que ocurre en Londres, donde los precios bajan casi por horas y han descendido veinte libras en el curso de la semana.

Don Ricardo De Ferari

Se encuentra en esta ciudad el señor don Ricardo De Ferari. Está enteramente restablecido de la enfermedad que le aquejaba.

¿Cómo, un papá muy feliz con poca plata y otro muy triste con mucho dinero? Pues no te entiendo.....

Sin embargo, es la verdad, tu juzgarás: era un día Domingo; hacía menos calor que días; faltaba poco para el cañonazo; caminaba yo metido entre las paredes aristocráticas de la Catedral pensando en las Llallaguas, cuando oí unas voces angelicales que decían: allá viene, muchos paquetitos, que rico es nuestro papacito... Sacudí las tristes visiones de la baja, alcé la za y ví a diez pasos una entera y numerosa familia compuesta de niñas bonitas, mozos arrogantes varios lindos querubines, rodeando a la mamá; todos tenían la vista fija en un caballero que acercaba desde la cuadra inmediata, sonriente y con traza de haber saboreado muchos llevando en las manos unos paquetitos que hacía balancear como si quisiera arrojarlos entre las sadas manitas que se tendían hacia él. Casi al frente, otra familia, no menos numerosa y distin da, también esperaba al papá, que del mismo modo que el primero, venía algo más lejos, desfilando las casas elegantes de la acera opuesta, llevando las manos ocupadas con vistosos paquetes embargo, esta última familia no estaba tan contenta y risueña como la primera; los niños miraban reojo al otro padre, que ya se acercaba al grupo cariñoso que lo atraía, en medio de la gritería los chicos y parecía que presentían una descepción. En efecto, estos últimos, los del feliz aplaudido de lejos apenas pudieron leer los rótulos de los paquetitos, le rodearon el cuello con hermosos bracitos desnudos, haciendo estallar, en el rostro del afortunado papá, una granizada de sitos; eran dichosos, pues todos los chocolatitos y demás golosinas eran de "HUCKE". En cam en la otra acera, el cuadro era muy distinto y bien triste: los más grandes habían desaparecido la mampara, de pura vergüenza y los chicos, alineados de espalda a la muralla con la cara larga dedo en la boca y los ojazos grandes abiertos inundados de lágrimas, miraban con envidia a los chosos compañeros del frente que tenían la suerte de regalonearse con los chocolates y chocolatines "HUCKE, los más ricos y los más exquisitos que hay hoy día. La madre, al ver a sus chicuelos tristes, le decía a su esposo: allí tienes el resultado de tu porfía y de tu testarudez; con tu por el extranjerismo, gastas un platal para adquirir esos chocolates importados, con nombres bóticos, para tenerme a los chicos sumidos en la desolación: eres muy cruel y deberías tomar ejemplo del caballero del frente, que no gasta ni la mitad y trae doble cantidad, porque compra todo "HUCKE", la marca más conocida y los productos de esa fábrica son verdaderamente inmejorables Si es así, contestó el padre, convencido, desde el próximo Domingo en adelante, sólo compraremos camente los de "HUCKE" ¿A dónde hay? En todas partes y sobre todo donde:

PASTELERIA "LA PALMA", Delicias 1301.
CAFE PUERTO RICO, Monjitas 841.
JOSE MARIA CISTERNAS, 21 de Mayo 577.
PASTELERIA Y GALLETERIA "LA SAN PABLO", San Pablo 1235.
EMPORIO "LAS AGUSTINAS", Agustinas 1907.
PASTELERIA "LA HIGIENICA", Ahumada 132.
PASTELERIA "LA ISLEÑA", Delicias 835.
PASTELERIA "EL NEGRO BUENO", Delicias 1043.
"CAFE ASTORIA", Ahumada 130.
"PASTELERIA SANTIAGO", Delicias
"FIAMBRERIA CENTRAL", Merced
"PASTELERIA LA VICTORIA", Puente
"PASTELERIA LA VICTORIA", Independencia 835.
"LA VIOLETA", 21 de Mayo 840.
Y en todos los negocios del ramo.

Por mayor:

HUCKE Hnos. y Cía.

BANDERA 763.—CASILLA 3148.—TELEFONO INGLES 1006.—NACIONAL 415.

BUENOS AIRES, 21.—**La huelga**—A pesar de los reiterados anuncios, no se dió hoy el decreto de oficialización de los servicios portuarios.

El gerente de los talleres Vasena ha comunicado al Ministro del Interior la necesidad de clausurar el establecimiento, mientras se toman las medidas que asegurea el funcionamiento regular de la fábrica.

—**Vuelos de Zanni.**—El capitán Zanni efectuó un vuelo de ensayo sobre la ciudad, piloteando un Nieuport de 160 caballos.

—**El convenio con los aliados.**— El diputado radical señor Araya rectificó hoy en la Cámara los conceptos del Canciller respecto al convenio con los aliados.

BUENOS AIRES, 21.—**El viaje del doctor Brum.**—Los diarios de la tarde continúan ocupándose de la presencia en Buenos Aires del doctor Baltasar Brum, de riguroso incógnito.

En la Cancillería se ignora la llegada del señor Brum. Se niega que estén realizándose nuevas gestiones sobre una convención relativa a la pesca en el Río de la Plata, sobre bases análogas de la celebrada entre Inglaterra y los Estados Unidos respecto del río Hudson. En la presidencia se cree igualmente que la versión carece de fundamento.

En algunos círculos se tiene la impresión de que el futuro mandatario uruguayo se halla en ésta traído por asuntos particulares.

Se sabe que la esposa del doctor Brum se encuentra en Buenos Aires hace algún tiempo, y que el pleito que mantienen ambos cónyuges se halla a punto de ser resuelto amigablemente.

BUENOS AIRES, 21.—**Sobre la llegada de don Baltasar Brum.**—A concurrido a la cancillería el Encargado de Negocios del Uruguay, señor Cerdán, con el deseo de obtener informes que transmitir a Montevideo sobre la composición de la misión argentina que asistirá a la transmisión del mando presidencial. Se le ha anticipado que la misión tendrá un importante carácter.

Preguntado el señor Cerdán acerca del paradero del doctor Brum en Buenos Aires, dijo que según sus informes, antenoche se había embarcado en Montevideo el Plenipotenciario del Uruguay en el Brasil, señor Bernardes, en compañía del señor José Brum, hermano del futuro presidente, quien había acompañado a los viajeros a bordo, donde había permanecido hasta la salida del vapor.

Agrega que, a pesar de los insistentes requerimientos hechos por la Legación no le consta la presencia del señor Brum en Buenos Aires.

BUENOS AIRES, 21.—**Sobre la fiscalización de los servicios del puerto.** — La delegación de huelguistas del puerto concurrió hoy al Ministerio de Marina a solicitar informes anticipados sobre las medidas que se anuncian para restablecer los servicios del puerto, manifestando que los obreros se opondrán a todo procedimiento que no llegue a dar una solución favorable a los intereses del gremio, intensificando en tal caso la resistencia.

—**Periodista francés.** — Se encuentra en esta capital, a donde ha llegado en viaje de estudio, el redactor de "Le Matin" de París, M. Georges Casella, quien se propone realizar una labor de acercamiento intelectual entre Francia y la Argentina.

BRASIL

RIO DE JANEIRO.— **La candidatura de transacción.** — En la madrugada, los leaders de las representaciones dieron término a la discusión sobre las candidaturas a la presidencia propuestas para ser votadas en la convención nacional.

Se consultan los nombres de los señores Altino Arantes, Epitacio Pessoa, Arturo Bernardes y Lautaro Muller.

Se asegura que era esperada una declarción del situacionismo del estado de Río Grande de Sul, uno de los más enérgicos opositores a la candidatura de Ruy Barbosa, cuyas ideas revisionistas han sido siempre combatidas en ese estado.

Ayer parece que el señor Borges Medeiros se pronunció en favor de un candidato de transacción, que sería el señor Epitacio Pessoa, actual representante del Brasil en el Congreso de Paz. La manifestación habría sido decisiva en el pronunciamiento de la reunión de los leaderes, quienes esta madrugada habrían resuelto aconsejar a la convención la candidatura del señor Pessoa para Presidente de la República.

Esta candidatura habrá de ser bien recibida, y puede asegurarse que contará con casi la unanimidad de los sufragios de la convención.

Esta mañana, el señor Nilo Peçanha, jefe del situacionismo del Estado de Río de Janeiro y uno de los primeros que lanzaron el nombre de Barbosa para ocupar la Presidencia, conferenció largamente con este último.

Se asegura que, en caso de ser vencida su candidatura, Ruy Barbosa dirigirá una manifestación al país.

RIO DE JANEIRO, 21.— **La lucha presidencial.**— Hasta ahora se daba como más probable candidato a la presidencia por parte de la convención, al señor Alvino Arantes. Parece que en una reunión que celebraron anoche los leaders políticos de los diferentes estados quedó eliminado el nombre de este caballero, surgiendo en cambio el de don Epitacio Pessoa.

BOLIVIA

LA PAZ, 21.— **El balance del Banco Nacional.**—Se han publicado los siguientes datos acerca del balance del Banco Nacional:

Capital pagado, 8 millones de bolivianos.

Utilidad del último semestre, un millón 36,000.

—**El Ministro del Japón.**—Continúa enfermo el Ministro del Japón, señor Shishita Tatsuké. Los médicos le aconsejan bajar a la costa.

—**Banquete ofrecido por el Canciller.**—Al banquete ofrecido por el Canciller Gutiérrez y señora, asistieron el Delegado apostólico, los Ministros del Brasil, Argentina y Perú, con sus señoras, el Ministro de Francia, el Vice-Presidente de la República, el Encargado de Negocios de Inglaterra y señora, el Encargado de Negocios de Chile y señora.

El Ministro del Japón se excusó por motivos de salud.

—**Movimiento diplomático.**—En los círculos políticos se asegura que se nombrará Ministro de Lima al magistrado de Sucre señor Linares, y Ministro en la Argentina al senador Andrés Muñoz.

PERU

LIMA, 21.—**El nuevo Ministro de Méjico en Chile.**—Ha llegado, en tránsito para Santiago, el señor Fernando Cuen, Ministro de Méjico en Chile, acompañado de su esposa.

Manifestación en honor de Wilson.—Todos los colegios e instituciones obreras de Lima y del Callao asistirán el Domingo a la manifestación en honor del Presidente Wilson.

VALPARAISO

La gran fiesta de hoy en el Pabellón Viña del Mar.— Reina gran entusiasmo entre los veraneantes, de Viña del Mar y Valparaíso por concurrir a la gran fiesta organizada para hoy en el Pabellón de Viña del Mar, a beneficio de la Cruz Roja norteamericana.

Las bandas de músicos del crucero británico "Berwick" y la del Depósito de Marineros, amenizarán el programa durante toda la tarde.

Los números principales son: el remate que hará el señor Rea Hanna, de una medalla de bronce acuñada para conmemorar la entrada de E. E. U. U. a la guerra, a las 16 horas.

La rueda de la fortuna, sorteo de libras esterlinas, rifa de una Historia de Lincoln, en diez volúmenes y muchas otras.

Conscriptos navales. — En los primeros días de la próxima semana debe llegar a Valparaíso el crucero "Esmeralda" que trae de los puertos del norte los conscriptos navales que forman el contingente del presente año.

Movimiento marítimo. — Ayer salieron:

El buque-motor Santino, para Panamá e intermedios.

El vapor Potrerillos para Chañaral, en viaje directo.

El vapor Antártico para Punta Arenas e intermedio.

Hoy deben salir:

El vapor Maipo para Eten e intermedios, en viaje rápido a las 16 horas.

Vapor Don Luis para Lota, directo.

Salida de malas:

La del Maipo para Eten e intermedios se recibirá hoy a las 11-11 1|2 horas y hasta las 15 con triple franqueo.

La correspondencia para Europa, Argentina y puertos del Atlántico se recibirá los días Martes y Sábados de cada semana hasta las 16-17 horas. Los certificados una hora antes.

La correspondencia para el longitudinal se recibirá los días Martes para Iquique y los Sábados para Copiapó hasta las 20 horas.

Informaciones del país

COQUIMBO

COQUIMBO. — **Instalación del alcantarillado.**— La Municipalidad por acuerdo de todos sus miembros ha autorizado al Primer Alcalde para que se dirija al Congreso formulando la siguiente petición:

Que el Honorable Congreso, de cuya consideración depende el despacho del proyecto de Ley que consulta fondos para las obras de alcantarillado de diversas ciudades entre ellas el puerto de Coquimbo, se digne dar preferencia en dichas obras a este pueblo, do para ello en cuenta las tes poderosas razones:

1.o Que debido a la los años y del uso de las cañerías los resagues de la ción se encuentran produciéndose constante turas de cañerías que derrames de aguas servidas calles y aniegos que amena festar la ciudad.

2.o Que la I Municipal gastado ingentes sumas en la renovación de cañe ro el estado ruinoso por po de la totalidad de ellas imposible regularizar el en condiciones convenientes la salubridad pública.

3.o Que esta grave y ble situación ha sido por la I. Municipalidad sentación de las principales de comercio extranjeras.

4.o Que además de lo el retardo de la obra del rillado para este pueblo a la I. Municipalidad la lidad de poder acometer mentación definitiva de la con evidente daño para co porque las calles se en polvorientas carreteras no y en pantanos en invierno.

5.o Que la situación de Coquimbo como punto trada y salida de la corriente gratoria de trabajadores provincia al norte y como de provisión de cereales ras frescas para las salitreras ge la necesidad imprescindi que se atienda con preferencia da obra que signifique mejor to del estado sanitario de lidad, siendo la construcción alcantarillado la más urgente por el momento.

En consecuencia, el alcalde pliendo el acuerdo referido I. Municipalidad de esta eleva a la consideración norable Congreso la petición queda formulada.

ACONCAGUA

(De nuestro correspon telegráfo)

SAN FELIPE. — **Esca agua.**— Ha disminuído blemente el caudal del río gua, que surte los estanques servicio de agua potable de dad. Con este motivo se ficil proporcionarla para da.

Ha contribuído a la ción de situación tan grave, cunstancia de encontrarse el juez del río señor Sifón.

Como la falta de agua ca un peligro, ayer y hoy trabajado en la toma del del pueblo para surtir los ques; pero como el mal que los hacendados de Cumerón acaparan toda el

El Administrador del hace difícil de remediarlo.

El Administrados del agua potable ha puesto en conocimiento de las des para que con la de los carabineros se tablecer el servicio.

EL INCENDIO DE AN

Anoche se produjo un en la cantina "Valparaíso", tonio Salvat P., ubicada Diego 1448.

El origen del fuego se

El establecimiento se talmente.

Tenía un seguro por sos.

100,000 Nacionales

Sorteará la Lotería Nacional Argentina el 7 de Marzo.

Haga sus pedidos de billetes a la Casa Chilena LEONIDAS ROJAS, que es la Unica que modificado sus antiguos precios.

El 7 de Marzo próximo habrá un sorteo de 100,000 nacionales, suma que al cambio del día a 260,000 pesos chilenos.

El billete entero vale: $ 24 argentinos o $ 56 chilenos o 53 francos. Un quinto: $ 6 o $ 15 chilenos o 14 francos.

En estos precios están comprendidos los gastos de franqueo y envío de lista oficial a cada dor.

La Casa Chilena Leonidas Rojas acaba de abrir una sucursal en Santiago, que funciona ta fecha en la Galería Alessandri número 8 A.

ESTA CASA de Santiago no tiene billetes de Lotería para vender al público. Sólo se despachar giros para Buenos Aires, comprar billetes premiados y monedas extranjeras en general. dera cualquiera consulta o reclamo de sus clientes sobre órdenes expedidas a su Casa Central de Buenos Aires.

Los pedidos de billetes de Lotería deben ser hechos directamente a Buenos Aires y se da ordenarlos con anticipación.

Ordenes y giros por carta certificada a

LEONIDAS ROJAS.
Buenos Aires, Corrientes 435, Casilla 1047.

ha anunciado que los dirigentes de la Federación han decidido rechazar la oferta del Gobierno, relacionada con los salarios.

Agregó que esta decisión había sido puesta en conocimiento del Gobierno, y que el asunto sería considerado en una conferencia que celebrará esta noche la Triple Alianza de ferrocarrileros, mineros y obreros de trasportes.

LA AMERICA LATINA ANTE LA PAZ

La República Argentina

NO SE CONSIDERA NEUTRAL

Razones en que funda esta opinión

BUENOS AIRES 21. — "La Razón", dice lo siguiente:

"Se preguntó al Ministerio de Relaciones Exteriores por qué el delegado de la República Argentina, no había asistido a la Conferencia de los Neutrales en París, dándose como respuesta la de que el Gabinete considera que la República Argentina no puede ser considerada como neutral, a causa de que el Ministerio de Relaciones Exteriores aprobó en repetidas ocasiones actos de beligerancia, como el de permitir a los buques de guerra aliados que permanecieran indefinidamente en Buenos Aires; el de prestar a los aliados sumas que no tienen precedentes; el incidente Luxburg; el permitir a los aliados que reclutaran sus reservas; el libre tráfico de contrabando de guerra; la adhesión a la causa de Bélgica; y la solidaridad con los Estados Unidos".

"La Razón" agrega que se hicieron presentes estas consideraciones a la Conferencia de Paz.

EN LA CORTE DE ADHERENTES A LA SOCIEDAD DE LAS NACIONES

BUENOS AIRES, 21.—El doctor Estanislao S. Zeballos ha sido nombrado miembro del Consejo Directivo de la Corte Universal de Adherentes a la Sociedad de las Naciones.

LA REVOLUCION CENTRO-EUROPEA

SE NIEGA QUE CARLOS DE HAPSBURGO PIENSE RADICARSE EN SUIZA

VIENA, 21.—Los íntimos del ex-Emperador Carlos niegan que el ex-Soberano haya pedido permiso para radicarse en Suiza.

Un funcionario dice que la familia imperial no piensa en el presente abandonar el país, sino que desea permanecer en el Austria-Alemania mientras no se produzcan desórdenes que la amenacen.

LA SITUACION EN RUSIA

LOS MAXIMALISTAS ABANDONAN DUNABURG

HELSINGFORS, 21.—Las tropas maximalistas han sido obligadas a abandonar Dunaburg, al sur-este de Riga.

FUSILAMIENTOS EN PETROGRAD

COPENHAGUE, 20.—El diario maximalista de Petrograd publica una larga lista de personas ejecutadas con motivo de los movimientos contra-revolucionarios.

Entre los nombres figura el de la señora Vernberg Jakoleva, que presidía el comité encargado de decidir las ejecuciones, y que era responsable de un millar de fusilamientos. Las razones de la ejecución no han sido dadas a conocer.

PARA CONSEGUIR EL RECONOCIMIENTO DEL GOBIERNO DE LOS SOVIETS RUSO POR LOS ESTADOS UNIDOS

NUEVA YORK, 21.— Como primera medida para lograr que los Estados Unidos lo reconozcan, el Gobierno de los Soviets Ruso está preparando un depósito de 200 millones en oro americano en los bancos europeos para comprar los materiales necesarios para las labores de reconstrucción.

Esta declaración ha sido hecha por el representante de las usinas de Acero de Moscow en los Estados Unidos.

LAS OPERACIONES EN EL NORTE

ARCANGEL, 21.— La actividad de las patrullas ha aumentado considerablemente a lo largo del ferrocarril de Velogda y en el frente del Dvina.

Las tropas norteamericanas y aliadas derrotaron a los maximalistas en ambos sectores.

COMENTARIOS DE LOS DIARIOS DE VLADIVOSTOCK ACERCA DE LA ACCION DE LOS ALIADOS

VLADIVOSTOCK, 21.—Los comentarios de la prensa rusa en Vladivostock, con respecto a la Liga de las Naciones, son bastante satíricos. Dicen que la ocupación aliada en Siberia es una lección objetiva.

Agregan que los aliados decidieron restaurar el orden, proporcionando a Rusia un buen gobierno, objeto para el cual enviaron tropas, con resultados que no fueron buenos, debido a la imposibilidad de ponerse de acuerdo acerca de los métodos que deberían usarse.

Declaran que el resultado real es que los aliados han perdido su prestigio en Rusia. La situación es en general peor que a fines del otoño último, y las ideas maximalistas al parecer están propagándose en Siberia.

INFORMACIONES GENERALES

EXPERIMENTOS DE TELEFONIA INALAMBRICA

WASHINGTON, 21.— Según informaciones suministradas por la oficina de radiotelegrafía de la Armada, durante el reciente viaje del transporte "George Washington" a Francia, se le enviaron diariamente mensajes por teléfono inalámbrico desde la poderosa estación de New Jersey.

La voz de la persona que conversaba se oía distintamente a bordo del vapor hasta después de su llegada a Brest. Como ese buque no poseía una instalación transmisora suficientemente poderosa, acusaba recibo de los mensajes telefónicos por telegrafía inalámbrica.

Aunque esos mensajes fueron enviados sólo por vía de experimento, se asegura que, si lo hubieran solicitado, los funcionarios de este país, habrían podido conversar directamente con el Presidente Wilson, durante su viaje a Francia.

APARATOS RADIO-TELEFONICOS INSTALADOS EN MONTREAL

MONTREAL 21. — En la Oficina de Comercio de esta ciudad se han instalado instrumentos radiotelefónicos, que permiten hablar con Kingston, Ottawa y Quebec, y se espera que dentro de poco se pueda conversar con Irlanda.

GRAVEDAD DE LA SITUACION EN EL EGIPTO

LONDRES, 21.—La situación ha empeorado en el Egipto ;y actualmente es francamente grave, según informaciones de la Agencia Reuter.

El general Allenby llegará al Cairo el 25 de Marzo, y mientras tanto, se están enviando grandes refuerzos a las tropas que hay en el Egipto.

Gran número de beduinos armados entraron a la provincia de Beheira, en el Bajo Egipto, saqueando las aldeas y las ciudades. Sin embargo, la situación no es considerada peligrosa desde el punto de vista militar.

Se anuncia que la bandera turca flota en algunas aldeas de la provincia de Beheira. No hay noticias acerca de bajas entre los militares, pero se anuncia que han sido muertos algunos nativos prominentes, y varios miembros de la policía egipcia.

ITALIA

ROMA, 21.—**La epidemia de influenza.**—Ha vuelto a presentarse la influenza en esta ciudad.

Huelga general en Pavia.—Se ha declarado la huelga general en Pavia.

Detención de un malhechor.—Después de dos años de pesquisas fué detenido Giuseppe Sericusa quien substrajo 100,000 dólares de un Banco de Sicilia.

ESPAÑA

MADRID, 21.—**La situación en Barcelona.**—Se anuncia oficialmente que la tranquilidad reina en Barcelona.

Conferencia sobre política internacional.—El conde de Romanones celebró una extensa conferencia con Mr. Asquith, sobre política internacional.

Noticia desmentida.—El señor Melquíades Alvarez ha desmentido la versión según la cual habría recibido proposiciones políticas de parte del conde de Romanones.

La solución del conflicto de Barcelona.— Se asegura que los señores Maura, Dato y Lacierva, estiman que la solución del conflicto de Barcelona desacreditó la autoridad del Gobierno. En un Consejo celebrado en Palacio, el Conde de Romanones declaró que la solución del conflicto de Barcelona es el primer acto de su acción social.

Provincialización de ferrocarriles y tranvías.—Comunican de San Sebastián que los representantes de las provincias vascongadas trataron de la provincialización de los ferrocarriles y tranvías de la región.

Explosión a bordo de un vapor.—Telegrafían de Castellón que en una explosión ocurrida a bordo del vapor Salvador resultaron cinco heridos.

Empleado

competente para tienda de calzado en el centro, se necesita. Dirigirse a J. P. C., casilla 2013, dando informaciones claras de casas donde haya trabajado, sueldo que desea ganar, etc.

22-C

ESTADOS UNIDOS

REDUCCION DEL PRECIO DEL ACERO

WASHINGTON, 20.—Los representantes de la industria del acero y de la Oficina Industrial del Departamento de Comercio, han llegado a un acuerdo en virtud del cual se establece una nueva cédula de precios del acero, fijando una reducción sobre los precios actuales y haciéndola efectiva inmediatamente.

WASHINGTON, 21. — **La reduccion de los precios del acero.**—Los nuevos precios del acero representan, con respecto a los precios anteriores, una reducción media de 10 a 14 por ciento.

Mr. Gary, jefe de la "United States Steel Corporation", ha dicho:

"No hay perspectivas para nuevas reducciones de precios durante 1919. No hay la intención, tampoco, de reducir los salarios de los obreros de esta industria."

La conferencia con los representantes de la industria del acero es la primera de una serie que celebrará la Oficina Industrial del Departamento de Comercio, con el fin de obtener la reducción y estabilización de los precios y establecer las bases y franquicias que se estimen factibles y más convenientes.

Otras conferencias con los productores de otros artículos esenciales se celebrarán próximamente.

BOSTON 21. — **La demanda de lana.** — El boletín comercial de la mañana anuncia que la demanda de lana para su inmediata entrega continúa firme y que los precios se mantienen para todas las buenas clases.

La lana fina, y especialmente la sutil, no ha experimentado cambios materiales con la nueva esquila.

La situación de algunos pedidos anticipados demuestran que las lanas extranjeras se mantendrán firmes. Los pedidos a la Argentina continúan y parece que de ellos se obtendrá un buen interés.

WASHINGTON 21. — **El Departamento de Guerra cancelará todas sus obligaciones.** — El Secretario Crowell ha anunciado que todas las obligaciones del Departamento de Guerra serán canceladas a pesar del rechazo en el Congreso del proyecto que suministraba fondos para cancelar reclamaciones que ascienden a millones de dólares.

M. Crowell declaró que el pago de cada una de las obligaciones significaban una verdadera treta en la contabilidad del Departamento.

"Puede ser que todos vayamos a la cárcel, pero pagaremos cada una de las cuentas del Departamento a su debido tiempo".

El Departamento de Guerra ha adelantado cien millones de dólares a la administración de los ferrocarriles para auxiliarla hasta que el Congreso le otorgue fondos adicionales.

WASHINGTON 21. — **Los japoneses tendrían interés en adquirir terrenos en la California Inferior.** — Como resultado de un telegrama del senador Mr. Phelans, informando que intereses japoneses tienen el propósito de adquirir una gran extensión de terreno actualmente en poder de los norteamericanos, en la California Inferior, el Departamento de Estado llamó la atención de los propietarios de esos terrenos, en Los Angeles, acerca de la actitud que adoptaría el Gobierno de los Estados Unidos ante semejante venta de una propiedad que podría ser empleada para fines navales y militares.

Se dice que los terrenos en cuestión abarcan cerca de un millón de acres, y que los propósitos de los presuntos compradores no han indicado el uso a que piensan destinarlos.

WASHINGTON, 21.— **Acerca de una concesión a empresas japonesas.**—A petición del senador Phelan, de California, el Departamento de Estado hace investigaciones acerca de la noticia que se ha dado de hacerse hecho una concesión en la costa occidental de México a una empresa pesquera japonesa.

Los funcionarios del Gobierno declaran que no se ha recibido información alguna que indique la efectividad de semejantes concesiones.

Las operaciones de los pescadores mexicanos, norteamericanos y japoneses, en la costa de México, fueron fuente constante de controversias en años anteriores.

ARGENTINA

BUENOS AIRES, 21.— **El conflicto del puerto.** — El conflicto marítimo ha vuelto a presentar un aspecto de gravedad.

La oficialización de los servicios del puerto, realizada como un recurso supremo, ha resuelto sólo en parte y provisionalmente el problema, permitiendo la carga y descarga de los buques que se hallaban en el puerto y en la rada. Un nuevo conflicto se ha producido ayer al pretender los frigoríficos Wilson y La Blanca mover sus embarcaciones con personal ajeno a la Federación Marítima, por haberse negado los obreros a trabajar.

Los armadores están dispuestos a descargar sus embarcaciones y proceder en seguida al amarre de las mismas por tiempo indeterminado.

Se considera necesaria la intervención de nuevos factores que supriman la intrasigencia de armadores y obreros. Estos pretenden que se les abonen 45 días de sueldo, o sea la duración del lockout declarado por los patrones, los que se niegan a ello, pues dicho pago les significaría un desembolso de tres millones de pesos.

El "Garibaldi". — A mediodía atracó a la dársena el vapor "Garibaldi". Numeroso público concurrió al puerto a recibir a los reservistas italianos que venían a su bordo.

Varios de estos reservistas emprenderán viaje a Chile el próximo Domingo.

BUENOS AIRES, 21.— **El proceso Radowitsky.** — El juez de Instrucción, señor Luna Olmos, ha expedido fallo en el proceso instruído por evasión del ácrata Radowitsky del establecimiento penal de Usuhaia, secundado por su correligionario Apolinario Barrera.

Según una versión oficial, Radowitsky, meses antes de su evasión, escribó a la redacción del diario "La Protesta" una larga carta en que exponía detalles sobre el mejor éxito de su fuga. La carta fué conducida por otro penado puesto en libertad al cumplir su condena. En la redacción del diario se trató del asunto, ofreciéndose a Barrera el cumplir la peligrosa comisión. Radowitsky salió de la prisión el 7 de Noviembre a las 2.20 de la mañana, vestido con un traje civil, obsequio de un compañero de carcel, completando su indumentaria con una gorra de guardián y una bufanda negra. Desde la carcel se dirigió a un bosque situado a orillas del mar.

El juez, después de estudiar las prescripciones de la ley, declara que no existe delito de evasión que castigar en Radowitsky ni en Barrera como cómplice.

La huelga de telefonistas. — Continúa en el mismo estado la huelga de los telefonistas.

El secretario de la Federación gestiona por intermedio de la jefatura de policía una audiencia con el Presidente de la República. Una delegación de huelguistas desea informar al Presidente de las causas del conflicto y solicitar su mediación a fin de resolver la huelga en forma equitativa.

La lotería.— En el sorteo de la lotería semanal verificado hoy, resultaron premiados los siguientes números:

Con 80,000 pesos, el 3,316.
Con diez mil pesos, el 1,847.
Con cinco mil, los números 20,254 y 18,261.

BUENOS AIRES 21. — **Condecoraciones españolas al Canciller.**— El Embajador de España concurrió a la Cancillería para entregar al Ministro de Relaciones, doctor Pueyrredón, las insignias de la Gran Cruz de Isabel la Católica. Esas insignias, ricamente confeccionadas, constan de una medalla y una cruz.

Recepción del Ministro de México. — A las 3 1|4 de la tarde concurrió a la Casa Rosada el Ministro Plenipotenciario de México, señor Amado Nervo, acompañado del personal de la Legación. Fué conducido a presencia del primer magistrado por el Introductor de Embajadores.

El acto, de acuerdo con el nuevo potroloco, estuvo desprovisto de todo ceremonial exterior.

El señor Nervo, después de entregar sus credenciales, departió brevemente con el Presidente Irigoyen, retirándose en seguida de la Casa Rosada.

Operación concertada por el Ministro de Hacienda. — El Ministro de Hacienda ha concertado con el Banco Hipotecario una operación según la cual el Banco adquiere títulos de crédito argentino, aforados a 90 por ciento, de las reservas que tiene el Banco de la Nación, por valor de 2.200,000 pesos oro.

BUENOS AIRES, 21.— **El nuevo Ministro de México.**— Ha presentado sus credenciales el señor Amado Nervo, nuevo Ministro de México.

BRASIL

RIO DE JANEIRO 21. — **La partida de la escuadra norteamericana.** — "O Pais", comentando la partida de la escuadra norteamericana que comanda el almirante Caperton, dice que nunca ha tenido ninguna escuadra extranjera una recepción tan entusiasta.

Vuelos de un aviador francés.— El aviador francés señor Verdier ha realizado interesantes vuelos demostrativos.

RIO JANEIRO 21. — **El vigésimo Congreso Internacional Americanista.** — Reunióse el Vigésimo Congreso Internacional Americanista, bajo la presidencia del señor Lauro Muller.

Se nombró la comisión encargada de organizar definitivamente la lista de los representantes en Europa, Asia y Oceanía.

Construcción de un auto-carro modelo. — El Ministro de Guerra ha ordenado la construcción de un auto-carro modelo, invención del mayor brasileño señor Luis Sombra.

URUGUAY

MONTEVIDEO, 21. — **Condecoración al sub-secretario de Hacienda.**— El Ministro de Francia entregó al sub-secertario de Hacienda, señor Enrique Buero, las insignias de oficial de la Legión de Honor.

El nuevo Ministro del Perú.— El nuevo Ministro del Perú entregará al Presidente Brum las credenciales que lo acreditan en el cargo.

Proyecto de un Centro Agrícola belga.— La Cancillería entregó al Ministro de Industria una nota del consulado uruguayo en París, solicitando datos a nombre de doscientos ciudadanos belgas, que se proponen fundar un Centro Agrícola en el Uruguay.

El terremoto de Guatemala.— El Consejo de Administración autorizó el envío de ropas y comestibles para las víctimas del terremoto de Guatemala.

Subvención al Aero Club.— Se asegura que la Cámara acordará una subvención al Aero Club, para el fomento de la aviación.

BOLIVIA

LA PAZ, 21.—**El problema del Pacífico.**—En un reportaje al canciller señor Alberto Gutiérrez, que publica el diario "El Norte", se afirma que el problema del Pacífico está planteado en términos que ya no admiten controversias en lo que se refiere al puerto que debe tener Bolivia, y que sólo faltan cuestiones de simple procedimiento.

Ataques al ex-Presidente Montes.—"La Razón" insiste en sus anteriores ataques en contra de la actuación del delegado señor Montes, de quien dice que debe quitársele o asesorársele.

Los peruanos piden la adhesión contra Chile.—La juventud que forma la Sociedad "Tacna, Arica y Tarapacá", de Lima, se ha dirigido a la juventud de Cochabamba pidiéndole su adhesión contra Chile.

Desaveniencias entre los señores Salamanca y Escalier.—A causa de serias desaveniencias con el señor Escalier, respecto a la apreciación del problema internacional, el doctor Salamanca ha presentado la renuncia de la presidencia del Partido Republicano.

Este retiro es objeto de los comentarios de todos los círculos políticos.

La aviación.—Se ha activado la propaganda en favor de la aviación.

VALPARAISO

Sobre el derrumbe de un edificio en Valparaíso.— Nos hacemos un deber de rectificar la noticia que publicamos en nuestra edición de ayer sobre un derrumbe ocurrido en una de las propiedades de la casa Grace y Cía. de Valparaíso.

El derrumbe ocurrió en un edificio viejo, destinado a bodega, que la mencionada firma posee en la calle Blanco frente a la Estación Bellavista y no en el nuevo edificio recientemente terminado para las oficinas centrales de la casa, como figuró en nuestras noticias de ayer.

Coches de 2.a en los Ferrocarriles.—Con la firma de numerosos comerciantes y empleados de Calera, ha recibido la Dirección de los Ferrocarriles una nota en que se le pide gestione la reposición en el servicio de los carros de 2.a clase de los Ferrocarriles, que han sido suprimidos del tren Arratia y en el ramal de Cabildo, en el Longitudinal y otros.

Liga Patriótica.— Anoche celebró sesión el Directorio de la Liga Patriótica, tomándose diversos acuerdos sobre la campaña emprendida por esta institución.

Nota de la Visitación de Escuelas a la Inspección General.—El Visitador de Escuelas Primarias de Valparaíso, señor Alvaro Azócar, pasó una nota al Inspector General, poniéndole en su conocimiento que en la Estación del Barón hay desde el mes de Diciembre de 1918 unos bultos conteniendo bancas escolares para algunos establecimientos de Ancud.

Solicita que dichas bancas sean destinadas para las Escuelas de Valparaíso, que bastante lo necesitan.

Movimiento marítimo.— Ayer entraron:

Vapor Sacandaga, de Nueva York y consignado a los señores Grace y Cía.

Vapor Potosí, de Liverpool y La Pallice, vía estrecho de Magallanes y consignado a la Compañía Inglesa de Vapores.

Vapor Don Roberto, de Salaberry y consignado a los señores Geo C. Kenrick y Co.

Vapor Gerda, de Caldera y consignado a los señores Wiegand y Co.

Goleta-motor Teresina, de Pichidangui y consignada al señor Juan Fullerton J.

Ayer salieron:

Vapor Gerda para Caldera e intermedios y despachado por los señores Wiegand y Co.

Goleta-motor Teresina para Pichidangui y despachada por el señor Juan Fullerton J.

Vapor Guatemala para Coronel e intermedios y despachado por la Compañía Sud-Americana de Vapores.

Hoy son esperados:

Vapor Sinaloa, de Antofagasta y consignado a los señores Luxardo y Co.

Hoy saldrán:

Vapor Cachapoal para Eten e intermedios a las 16 horas y despachado por la Compañía Sud-Ameri

Vapor Itata para Antofagasta e Iquique y despachado por los señores Geo C. Kenrick y Co.

Vapor Don Carlos para Lota y despachado por la Compañía de Lota y Coronel.

Goleta Anita Rosa para Coquimbo y Caldera y despachada por el señor Manuel Ibáñez G.

Salida de Malas.—La del Cachapoal para Eten e intermedios se recibirá el Sábado 22 hasta las 11-11 1|2 horas.

GRATIFICACION

se dará al que pueda probar que exista una persona en Chile que no conozca el afamado Licor de Guindas "Justo P. Letelier".

Informaciones del país

TACNA

(De nuestro corresponsal, por telégrafo)

ARICA.—**Biblioteca.** — Ha causado excelente impresión la noticia de que se creará en Arica una sucursal de la Biblioteca Nacional, anexa al Instituto Comercial.

El general Rojas A.—Regresó de Calientes el general don Víctor Rojas Arancibia, que se encontraba tomando baños termales, debido a que se halla con su salud quebrantada.

El general reasumirá la jeftura de la Divsiión.

El coronel Lorca.—En el vapor "Limarí" se embarcó a Valparaíso el coronel don Jorge Lorca, que desempeñaba interinamente el cargo de Gobernador de Arica.

Lo reemplazará el primer Alcalde don Juan Manuel Valle, que debe llegar hoy de La Paz.

TARAPACA

IQUIQUE.— **Fallecimiento.** — Víctima de una rápida enfermedad ha dejado de existir don Nemesio Landaeta, distinguido joven de la localidad. Su fallecimiento ha sido muy lamentado.

CONCEPCION

CONCEPCION. — **El Ministro de Inglaterra.**— Se encuentra en esta el Ministro de Inglaterra, M. Stronge.

"La Democracia".— Hoy apareció "La Democracia", órgano oficial del Partido Demócrata.

El Tiempo.— El tiempo amenaza lluvia.

CONCEPCION.— **Don Mardoqueo Larenas Ibieta.** — Ha dejado de existir en esta ciudad el respetable caballero, don Mardoqueo Larenas Ibieta.

Una larga dolencia, que venía minando poco a poco su existencia, determinó el descenlace fatal.

Muere el señor Larenas a la edad de sesenta años.

Fué un cumplido caballero, a quien adornaban condiciones de esquisita cultura y una bondad que se proyectó en numerosas y elevadas formas.

Vinculado por lazos de parentesco y amistad con conocidas familias de la sociedad, su fallecimiento provocará en ella múltiples manifestaciones de pesar.

CAUTIN

TEMUCO.— **Liceo de Hombres.**—Desde hace días la rectoría del Liceo de Hombres está rechazando por falta de local, a numerosos alumnos que desean ingresar a ese establecimiento para recibir instrucción.

Una vez más queda comprobado que el edificio en que funciona el Liceo, está muy lejos de servir a las verdaderas necesidades de la instrucción en la provincia.

VALDIVIA

CORRAL.— **Altos Hornos.** — Cada día se observa mayor actividad en los trabajos que hacen los Altos Hornos para preparar las pruebas que deben realizarse en el curso del mes próximo, antes delegados nombrados por el Gobierno.

RIO BUENO.— **Servicio escolar.**—Se considera que el departamento de Río Bueno es uno de los más atrasados en materia de instrucción.

Río Bueno tiene una extensión territorial de 4.500 kilómetros cuadrados con una población que no baja de 35 mil habitantes. Cuenta sólo con cinco escuelas, tres en la parte urbana y dos en los campos.

Según la estadística respectiva, la matrícula correspondiente al año pasado fué de 296 hombres y 185 mujeres. La asistencia media fué de 196 hombres y 138 mujeres, lo que da poco más de 9 por mil, aceptando que la población del departamento sea de 35 mil.

El Gobernador dice que el material de que disponen las escuelas de su jurisdicción es escaso y necesita renovarse.

El mismo funcionario ha pedido al Ministerio la creación de las siguientes escuelas: una para Curaco, una para Curralhue, una para S. Pedro, una para Intrau, una para Nolguehue, una para Puyehue, una para El Roble, una para Campo Santo, una para Paillahue, una para Pindoco, una para Tringlo, una para Pitrinco, una para Rifiinahue una para Calcurrupe, e Isla Grande del Lago Ranco.

En cada uno de los puntos indicados hay centenares de niños que no reciben instrucción por falta de escuelas.

LA UNION.— **Las cosechas.** — Se dan por terminadas las labores de la cosecha de trigos.

El resultado ha sido bueno en algunas sementeras, regular en otras y mediocre en las demás. Algunos agricultores han obtenido el 16 por uno, otros el 10 y no faltan algunos que apenas han recogido seis por uno.

LLANQUIHUE

MAULLIN.— **Ferrocarril a Río Negro.**— La construcción de un ferrocarril que una a Maullín con Río Negro, es una aspiración largo tiempo sentida, por los agricultores del rico y extenso departamento de Carelmapu.

La zona que recorrerá este ferrocarril es riquísima en maderas de construcción, como ser el roble pellín, alerce, laurel, etc. Los campos son abundosos en talajes y muy aptos para la agricultura.

"LA MISERIA, EL SUICIDIO Y EL IDIOTISMO, TIENEN POR CAUSA EL ALCOHOLISMO".

JUNIOR

que sepa escribir a máquina se necesita en la oficina de un establecimiento industrial.

Dirigirse por escrito, incluyendo copias de referencias a

Casilla 2767

x-4138-22-c

Compro Casa

sin intervención de agentes, que sea relativamente central, y con comodidades para poca familia.

Precio y ubicación, a

A. O. B., Correo 2

22-C

A los deudores

morosos de la Municipalidad de Providencia

El señor Juez del 5.o Juzgado Civil de Santiago, por auto de 14 de Febrero último, ha despachado mandamiento de ejecución y embargo contra los deudores morosos al impuesto de haberes municipal y fiscal de Providencia.

La traba de embargo se está ejecutando por los funcionarios respectivos con el objeto de hacer efectivo el pago de las contribuciones adeudadas.

En caso de que este pago no se efectúe a la brevedad posible en la Tesorería Municipal de Providencia, que funciona diariamente de 8½ a 12 horas, se seguirá la ejecución adelante hasta pedir el remate de las propiedades embargadas, en conformidad a la ley.

Providencia, 12 de Marzo de 1919.

EL TESORERO MUNICIPAL.

25-C

CEMENTO

BLANCO EDISON

Para estuco realiza

CASTRO 78

Casilla 1263 - SANTIAGO

CANAS

Léanse las palabras de una importante firma de San Felipe, rindiendo honores a la loción

SIN SAN

"Noviembre 6.—El interesado nos encarga avisar a ustedes que habiéndole dado muy buenos resultados el frasco de **SIN SAN** que les compró, se sirvan mandar dos frascos, uno para él y otro para regalar a un amigo, por lo cual incluímos letra Banco de Chile número 18.350 por $ 21.50. A la espera de la encomienda, nos repetimos atentos y S. S."

(Siguiendo la práctica de nuestra casa, no damos el nombre de las personas que nos mandan certificados, pues, no sería correcto.)

Las canas no deben teñirse porque perjudican y tampoco deben dejarse porque avejentan.

La loción anticanosa "Sin San" devuelve al cabello en pocos días el color que anteriormente tenía, es una verdadera maravilla, tanto por la eficacia higiénica y tónica, como por el color igual al natural que da el cabello desde el negro obscuro hasta el rubio dorado. Al mismo tiempo que devuelve su color primitivo limpia la caspa y vigoriza la raíz, cesando la caída y estimulando su crecimiento. Las canas no volverán a reaparecer usándola una vez cada ocho días. Frasco 10 pesos. Interior 1150.

CASA FRAPMOM

Pasaje Matte N.o 39. Santiago Casilla 1609.

BILLETES ARGENTINOS

Compramos importantes sumas en pequeñas y grandes cantidades.

LIBRAS ESTERLINAS: pagamos altos precios.

BILLETES PREMIADOS DE LA LOTERIA ARGENTINA y uruguaya; compramos desde los primeros grandes premios a los más chicos.

Monedas en general compramos y vendemos.

LA BANCARIA

H. GARCIA SILVA, Pasaje Matte N.o 39.—Santiago.

El Gran Remedio Universal

el único comprobado por medio de la radiografía que cura la tuberculosis (tisis). Pruebas a la vista. Afamado desde 1887. Cura radicalmente: cáncer, gangrena, sífilis, enfermedades hígado, riñones, del estómago, Nitro Ozona, Lowe-Weissflog, pulmones, bronquitis, faringitis, asma, hipertrofia diabetes, albuminuria, reumatismo, hidropesía, obesidad, raquitismo, epilepsia, apoplegía, anemia, catarro intestinal, disentería, apendicitis, peritonitis, almorranas, fístulas, furunculosis, heridas, úlceras, tumores, contusiones, quemaduras, picaduras venenosas, enfermedades piel, sangre, enfermedades secretas. Prodigioso en aneurisma, en enfermedades del corazón cerebro, vista, espina dorsal, etc. Viruela, peste negra, hemorragia, peste bubónica, tifus, pestes y fiebres en general, son vencidas a las pocas horas con repetidos lavados intestinales y tomas. Igual tratamiento para demás enfermedades. Catecismo Nitro-Ozona, consúltelo todo enfermo, sea cual fuere el mal, encontrará el medio seguro de sanar radicalmente. Remítolo gratis a quien lo pida.

LUIS LOWE,

Casilla 832.—Claras 149.—Santiago.—Droguería Daube y Boticas principales

Casa para Escuela

Pídense propuestas públicas para dotar de local a la Escuela número 177 de Hombres de esta ciudad, dentro del radio comprendido por las calles de Marín, Mujica, Av. Italia, Av. Seminario y por un canon máximum anual de $ 4,200.

La casa deberá tener cinco salas para clases de 5 a 6 metros de ancho por 7 a 8 de largo, galpón para gimnasia, patios adecuados y las instalaciones higiénicas necesarias.

Los propietarios harán por su cuenta las reparaciones que indique esta oficina.

Las propuestas se abrirán el 31 del mes en curso, a las 15 horas, en la Sección de Locales de la Inspección de Instrucción Primaria.

EL INSPECTOR GENERAL.

30-C

Compañía Trasatlántica

DE BARCELONA

VAPORES-CORREOS ESPAÑOLES

Salida de Buenos Aires los días 2 y 12 de cada mes

Línea del Plata-Mediterráneo, el espléndido y rápido vapor

"Reina Victoria Eugenia"

saldrá de Buenos Aires en Marzo para Montevideo, Canarias, Cadiz, Almeria y Barcelona.

AGENTES EN VALPARAISO:

PEREDA Y MARTINEZ & Co.

COCHRANE 653.—CASILLA 898

SUB-AGENTE EN SANTIAGO:

JOSE MONSERRAT

Bandera esq. Agustinas.- Casilla 2170

SELECT

CINE ALHAMBRA

HOY - Especial y Noche - Estreno de una obra de gran lujo

LA VOZ DEL DESTINO

Por dos artistas mimados de nuestro público:

MARUJITA Rayo de Sol y AFRICA.

el negrito más simpático de los Estados Unidos.
Rivalizarán con PERLA WHITE y ANTONIO MORENO descubriendo el proceso de un crimen sensacional, en la delicadísima obra PATHE, que ofrecemos como primicia de gran arte y de lujo.

SELECT

SELECT
ESTRENA
MAÑANA

MOTIVO SUPREMO SE ESTRENA MAÑANA

Argumento cristalino como arroyo campestre, emocionante y fuerte como una palpitación de vidas es
MOTIVO SUPREMO
Interpretación impecable, arte supremo en los artistas, moralidad en las escenas, lujo en los trajes, verdad en su argumento, son las cualidades de MOTIVO SUPREMO, que es una sabia enseñanza social basada en el amor.

CLARA KIMBALL YOUNG

es la artista capaz de hacer vibrar al público con los matices sublimes de su emoción. Se sufre con su dolor, se ama con su amor, se vive y se muere con su vida y su muerte.
SELECT, con esta obra que estrena el Domingo, conquistará la humanidad con su arte exquisito. Su senda es de luz, y todos marchan por ella a la conquista de la belleza.

SELECT
ESTRENA MAÑANA

SELECT

SELECT

TEATROS

"EL PARIENTE POLITICO".—Estrenó anoche la compañía Quiroga Rosich, la graciosa comedia "El pariente político" original de Ricardo Hicken, el afortunado autor de "Maridos caseros".

La pieza de Hicken gira alrededor de la figura de un italiano, Martelli, que ha levantado una enorme fortuna, peso a peso, pero que por el hecho de tener un almacén y no tener maneras aristocráticas, es mal mirado en casa de unos parientes que pretenden subir. Martelli concluye por salvar la situación de la casa de sus parientes, que como todas las casas de los aristócratas de Sainete, ha de estar bamboleante en lo moral y carcomida por las trampas.

Las escenas a través de los tres actos, son graciosas, elegidas con acierto y bien combinadas. La figura del italiano, admirablemente caracterizado por Olarra, ha sido estudiada con perfecta minuciosidad y verdad de detalles: es un tipo completo. Algunas otras figuras no tienen realidad o aparecen mal esbozadas. En general, la obra gustó, notándose, eso sí, cierto decaimiento en el tercer acto, el que se hace fatigoso.

La interpretación muy discreta, distinguiéndose Obarra en su acabado papel de Martelli. El público lo aplaudió con cariño.

La Cassnell merece una mención especial por su trabajo.

—Para hoy se anuncia en la sección vermouth "La familia de mi sastre", graciosa comedia de Federico Mertens.

—En la función nocturna estreno de la hermosa obra del asesor literario de la Compañía, señor Vicente Martínez Cuitiño, titulada "Los Colombini", que ha dado los mejores éxitos a su autor.

—Mañana en la noche "El derecho de amar", de Max Nordau.

TEATRO SANTIAGO.— Se hizo anoche, en segunda, "El gran tacaño", celebrado juguete cómico de Paso y Abati, autores cuyas firmas son garantía de éxito para cualquiera pieza. Como todas sus producciones, es un argumento de trama ingeniosa y francamente cómica, en cuyas escenas intervienen tipos y personajes graciosos. La interpretación acertada.

Para hoy se anuncian: en vermouth "Los cien mil hijos de San Luis"; en primera, "Mi tía Ramona" y en segunda "El gran tacaño".

BENEFICIO EN EL SANTIAGO.—El Lunes se hará en función completa, a precios populares, el beneficio de las segundas partes que con acierto han colaborado en las diversas temporadas de la compañía, y que, a pesar de su labor secundaria, cuentan con buenos amigos en el público.

Se pondrá en escena los dos vaudevilles de más éxito: "La Presidenta" y "A ver si cuidas de Amelia".

FAKIR RACCA.— Descartados la destreza de la ejecución y el lujo escénico, pocas novedades nos han ofrecido los ilusionistas que conocemos. Por lo que a experiencias hipnóticas respecta, puede asegurarse otro tanto, y sin embargo, estos espectáculos agradan a nuestro público. La semana entrante debutará en el Santiago el Fakir Racca, artista que ha renovado los programas de estos géneros, gracias a un detenido estudio de las ciencias ocultistas orientales.

Según asigna la prensa extranjera, Fakir Racca presenta un acto de hipnotismo admirable en el que resalta la prueba cataléptica del "Muerto vivo", cuyo desarrollo controla el público mismo.

Fakir Racca ha trabajado en los principales teatros de Norte América y va contratado al Teatro Odeón de Buenos Aires.

TEATRO PARAISO.— Hoy de 6 a 8 de la tarde, tendrá lugar el gran concierto sinfónico a beneficio de los fondos que se erogarán en Chile para reconstruir una Aldea de Francia, en la terraza del Teatro Paraíso del Cerro Santa Lucía.

Es éste el primer concierto sinfónico de bandas militares, de la serie de Otoño, que se verificará las tardes de los Sábados.

TEATRO SAN MARTIN.— Hoy anuncia este coliseo el estreno del vaudeville en tres actos de Flers y Gaveraut, versión castellana de Lisardo Alvarez, exclusivo de la empresa, "¡A punto de caer!", que la compañía ha ensayado cuidadosamente. Mañana Domingo dos funciones, matinée a las 15.30 horas, "Florestán y Lavíret" (Las Píldoras de Hércules). Noche, a las 21.30 horas, "Mujeres de Fuego", de Hennequin Weber.

Tomarán parte los excéntricos musicales Salazar, Mlle. Mila, bella artista argentina, Alarcón, en su peligroso trabajo titulado "El arco volante".

Para mañana, dos funciones.

Circos

CIRCO VERY STRONG. — Para hoy se anuncia una función bastante interesante, el programa será de lo más novedoso.

Mañana, como de costumbre, habrá dos funciones.

CIRCO STRONG MAN.—Bastante concurrida promete ser la función de esta noche.

Noticias Cinematográficas

"MOTIVO SUPREMO".— Mañana se llevará a efecto en el cine Alhambra el estreno de la primera obra Select llegada a nuestro país, "Motivo supremo", creación de Clara Kimball Young, la Bertini americana.

PROGRAMA COMICO PARAMOUNT.— Especial interés se está notando por el estreno del programa cómico Paramount, que anuncian para la primera semana de Abril, los teatros Brasil y Septiembre.

Como ya hemos dicho, este programa se compondrá de una película interpretada por el notable cómico, rival de Chaplin, Fatty Arbucke (Tripitas) una comedia de Mac Sennett y dos películas "De todo un poco", en las que se podrán admirar los últimos acontecimientos mundiales, vistas panorámicas de los principales países de Sur América y, finalmente, estudios zoológicos de animales famosos y desconocidos para nosotros.

En los Estados Unidos el programa cómico Paramount fué considerado por el Consejo de Censura Cinematográfica, como muy interesante, tanto por su valor artístico como por los asuntos que trata.

"LA VOZ DEL DESTINO".— Es la más reciente creación de la Pathé N. Y., que hoy nos ofrecerá el Cine Alhambra en la especial y nocturna. La obra está interpretada por dos simpáticos artistas: Marujita Rayo de Sol y Africa, un negrito muy gracioso.

"EL RAPTO DE LA NOVIA".— Hoy estrena la Compañía Italo-Chilena, en el Teatro Diciembre, esta creación de la manufactura "Especial atracción", que ha constituído un triunfo cinematográfico, tanto por lo original de su argumentación, como por la actuación que les cabe desempeñar a las actrices Ella Hall y Prescila Dean.

"LA MINA DE AMOR".— Hoy estrena la Compañía Italo-Chilena, en los teatros Delicias en especial y noche y en el Chile en noche, este cinedrama de la marca Universal "Especial atracción", cuyo argumento se desarrolla en las llanuras de California y gira al rededor de una intriga de amor. Su principal intérprete, un émulo del invicto Eddie Polo, Herbert Rawlinson, luce su agilidad de atleta haciendo hazañas, hasta ahora no imaginadas.

"EL OJO DEL AGUILA".—Con el éxito brillante que era de esperar, dada la propaganda que se le había hecho y del prestigio del de que la obra venía precedida, se estrenó ayer en el Septiembre la primera función de "El ojo del águila".

En verdad, la vista merece todos los elogios que se le han hecho en el extranjero y es una impresionante revelación de una faz casi desconocida de la gran guerra: la lucha entre espías y detectives.

Todos los hechos han sido reconstituídos con absoluta fidelidad. Hay escenas realmente grandiosas, cuya realización ha demandado un gasto crecidísimo y que justifican la subvención que el Gobierno de Estados Unidos dió a sus editores.

La interpretación es sobresaliente. Los personajes históricos han sido imitados con gran propiedad.

"El ojo del águila" continuará siendo, sin duda, el clou" de la temporada cinematográfica.

Hoy se exhibe la primera función en los teatros Brasil, Coliseo, Odeón y Mundial.

No terminaremos sin expresar nuestra satisfacción por el triunfo que esta vista ha significado a la Continental Film Co., la compañía chilena-norteamericana que ha tenido confianza en nuestro mercado para importar una cinta de un precio excepcional.

"LA TENTADORA".—Ha sido otra vista de éxito.

En el género pasional, no se veía otra tan lujosa y emocionante desde los tiempos de la Bertini. Paulina Frederick justifica con su rol de Bella Donna, la popularidad de que goza en Estados Unidos.

"La Tentadora", se repetirá mañana en especial en el Septiembre y en nocturna en el Brasil.

"LA NOVIA ROBADA".—El tema de esta comedia sentimental Bluebird, está dedicado especialmente a la juventud femenina.

Pregunta si los padres tienen derecho para casar a sus hijas con un hombre a quien ellas detestan.

Son protagonistas las actrices Priscilla Dean y Ella Hal.

Se exhibirá "La novia robada" mañana en la vermouth del Brasil y en la nocturna del Septiembre.

Siete son las Maravillas
DEL MUNDO ANTIGUO

Siete también las del femenino mundo.

LAS SIETE CREACIONES
"Flores del Campo"

Colonia
Jabón
Polvos
Loción
Extracto
Ron Quina
Brillantina
y...

Un sólo creador: LA PERFUMERIA FLORALIA de MADRID

LA 1.a FUNCION
de la serie colosal
de los hermanos
WHASTON

EL OJO del AGUILA

SE EXHIBE HOY
EN LOS TEATROS
BRASIL tarde y noche
y en nocturna en el
Coliseo, Odeón y Mundial

El record de público y de éxito en la temporada lo batió anoche el SETIEMBRE con esta vista. — Exclusividad de "The Continental Film Co.", Bandera 60.

HOY - SETIEMBRE
La Pobre Pepina
Hermosa vista por la linda
Mary Pickford

HOY — Tarde y Noche — Teatro BRASIL
1.a función: Episodios 1, 2 y 3 de
El Ojo del Aguila

Mañana en matinée, en los dos teatros EL MISTERIO DEL AUTO VACIO
Además: huevos, pollos, elefantes y otros comestibles

Mañana: Tarde, en el SETIEMBRE; y noche, en el BRASIL
LA TENTADORA
Exito colosal! Regia vista PARAMOUNT por PAULINA FREDERICK. La novela de un tonto del amor.

Noche, en el SETIEMBRE; y Tarde, en el BRASIL
LA NOVIA ROBADA
El curioso caso de una linda joven a quien querían casar con un hombre feísimo.

GARDEN ESPECIAL y NOCHE Estreno Pathé New York
La Ley del más Fuerte
PROTAGONISTAS
Vernon Castle y Antonio Moreno

ALAMEDA -:- Especial y Noche -:- Estreno 4.a, 5.a, y 6.a Serie de
LA CASA DEL ODIO
Por los intrépidos artistas PERLA WHITE y ANTONIO MORENO

MARY MILES MINTER.—Será estrenada en las funciones especial y nocturna de mañana Domingo, del Splendid Theatre la última creación de Mary Miles Minter, titulada "La hija del mar", idilio de amor desarrollado con exquisita poesía.

De asunto sencillo y real y salpicado todo él de tiernas notas de sentimiento, consigue inmediatamente interesar al espectador.

VIERNES SINFONICO DE MODA.—Con éxito que cada vez va en aumento se efectuó en las funciones de ayer el tercer Viernes Sinfónico de los que semanalmente presenta la Empresa del Splendid.

Para el próximo Viernes se ha preparado un excelente programa con las mejores composiciones de Mascagni.

BRYANT WASHBURN.—Este actor americano, reaparecerá próximamente en el Teatro Splendid, en su creación, la preciosa comedia sentimental titulada "Pompas de jabón".

Programas de hoy

CINE ALAMBRA.—Tanto en la especial como en la nocturna estrenará este teatro la más reciente creación de la manufactura Pathé N. Y., "La voz del destino" en la que actuarán Marujita Rayo de Sol y el negrito Africa. "La voz del destino" es una de esas visiones que mantienen fija la atención del público.

TEATRO ALAMEDA.—Hoy estrenará este teatro en la especial y nocturna la novela de aventuras y misterio "La casa del odio" en las nuevas series El hombre de Java. La mano del espionaje y El cañón lanza granadas.

AMERICAN CINEMA.—Hoy estrenará esta sala en la nocturna el drama Fox "Ambición que deshonra". El rol principal está a cargo de la trágica Berta Kalich.

TEATRO VICTORIA.—Hoy en la especial y nocturna, el estreno semanal de la casa Fox: "Ambición que deshonra", obra interpretada por la trágica Berta Kalich.

"LA VOZ DEL DESTINO".—Es la más reciente creación de la Pathé N. Y., que hoy nos ofrecerá el Cine Alhambra en la especial y nocturna. La obra está interpretada por dos simpáticos artistas, Marujita Rayo de Sol y Africa, un negrito muy gracioso.

"EL RAPTO DE LA NOVIA".—Hoy estrena la Compañía Italo-Chilena en el teatro Diciembre, esta creación de la manufactura "Especial atracción", que ha constituído un triunfo cinematográfico, tanto por lo original de su argumentación, como por la actuación que les cabe desempeñar a las actrices Ella Hall y Prescilla Dean.

"LA MINA DE AMOR".— Hoy estrena la Compañía Italo-Chilena, en los teatros Delicias en especial y noche y en el Chile en noche, este cinedrama de la marca Universal "Especial atracción", cuyo argumento se desarrolla en las llanuras de California y gira al rededor de una intriga de amor. Su principal intérprete, un émulo del invicto Eddie Polo, Herbert Rawlinson, luce su agilidad de atleta haciendo hazañas, hasta ahora no imaginadas.

TEATRO POLITEAMA.— Hoy 4.o Sábado Cow Boy estrenará este cine la película Triangle, titulada "El último Cow Boy", cinta interpretada por los artistas Frank Kennan y Enid Markey.

TEATRO ELECTRA.—Hoy estrenará este cine la comedia "Fortunato el metódico", en la que Taylor Holmes, hace una de sus mejores creaciones.

TEATRO SELECTA.—Para hoy anuncia este cine la película Triangle "La justicia del miedo" interpretada por Roy Stewar y Belle Bennet, llamada la "Novia de América".

TEATRO ATENAS.— Para hoy anuncia este cine el estreno de la cinta de Gail Kane, titulada "Los colmillos de la serpiente".

TEATRO DIECIOCHO.—El programa de hoy anuncia para la Vermouth la comedia titulada "El beso". Margarita Courtot es la protagonista de esta cinta. Nocturna se estrena la más reciente creación del actor Wallace Reid, la comedia de aventuras "El amado".

TEATRO DELICIAS.—Este teatro estrena hoy en especial y noche la cinta Universal de románticos amores titulada "La mina del amor."

TEATRO IRIS, (Castro 130).— Hoy en especial y noche estreno de la última creación de Marujita Osborne y del simpático negro Africa en el poema de amor, titulado "La pequeña patriota".

SPLENDID THEATRE. — En las funciones especial y nocturna de hoy Sábado de Cow-Boys, se verificará el estreno de la producción Triangle-Ideal, "El último Cow-Boy. Desempeñan los roles de protagonistas el actor Frank Keenan y la actriz Enid Markey.

TEATRO BRASIL. — Hoy en especial y nocturna se estrena la primera función de "El ojo del águila", formada por los episodios: 1.o "La muerte oculta", 2.o "La conspiración del baile" y 3.o "El complot contra la Armada".

Mañana en matinée se pasará la vista de aventuras "El misterio del auto vacío", por el atleta Farmum.

GARDEN THEATRE. —Hoy se proyecta la película "La ley del más fuerte", hermosa comedia interpretada por la artista norteamericana Vernon Castle.

La orquesta, como de costumbre, amenizará el espectáculo con un programa escogido.

TEATRO SETIEMBRE. — Hoy noche "La Pobre Pepina", tema sentimental considerado como una de las mejores vistas de Mary Pickford.

Mañana Domingo. Matinée. "El misterio del auto vacío" y una cómica y variedades universales.

Tarde: "La tentadora", drama pasional. Noche: "El rapto de la Novia", estreno universal por Priscitta Dean.

TEATRO NOVEDADES, (Cueto No. 257).—Hoy en la sección especial y nocturna se estrenarán los episodios: 4.o El hombre de Java, 5.o La Mano del espionaje y 6.o El cañón lanza granada, de la película "La casa del odio" interpretada por Perla White y Antonio Moreno.

TEATRO EXCELSIOR.—Hoy a las 21.45 estreno Paramount "La tentadora" por la actriz Paulina Frederick.

TEATRO COLON. — San Pablo esq. de Teatinos. — Hoy a las 9 y media se estrenará la cinta argentina, titulada: Juan sin ropa, protagonista: Camila Quiroga.

El 27 del presente, acto de concierto y variedades.

MUNDIAL CINEMA. — Plaza Almagro. — Estrena hoy la serie monumental de la película "El Ojo del Aguila" en sus tres primeros episodios titulados: 1.o La muerte oculta, 2.o La conspiración del baile" y 3.o El complot contra la Armada.

CINE ODEON.—Este cine popular estrena hoy las tres primeras series de la película de aventuras de espionaje, titulada "El ojo del águila".

BOX

EL MATCH DE ESTA NOCHE

Carlos Arancibia - Luis Campis, 15 rounds en el Teatro Independencia

Como está anunciado, hoy se efectuará en el ring del Teatro Circo Independencia, el anunciado match a 15 rounds entre el campeón chileno Carlos Arancibia y el boxeador español Luis Campis.

Es seguramente ésta, una de las de mayor atractivo de la presente temporada, ya que en ella actuarán dos hombres de reconocidos y equiparados méritos.

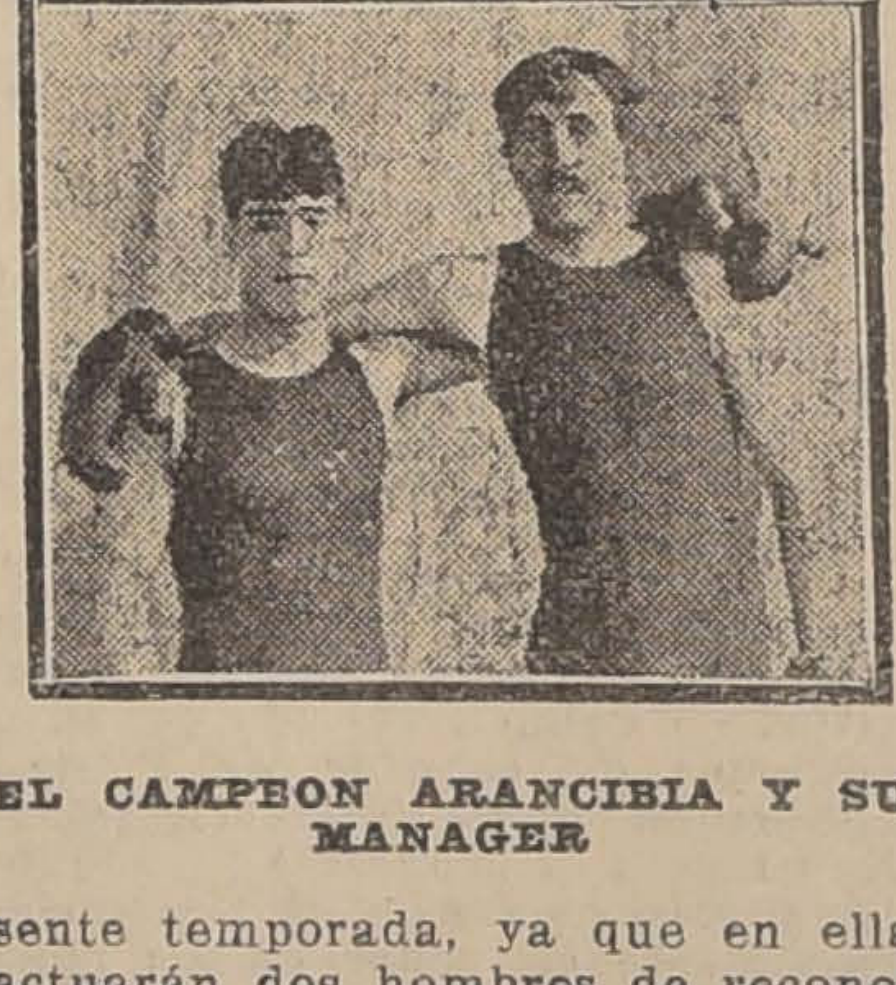

EL CAMPEON ARANCIBIA Y SU MANAGER

Carlos Arancibia, uno de nuestros más populares pugilistas, subirá al ring ésta noche después de una larga relache. Será ésta, una de las pocas veces que le veremos medirse con un hombre de su peso y al mismo tiempo poseedor de una esmerada preparación. Ella ha estado a cargo de su representante señor Coleman, en el fundo de los señores Vicuña Correa.

Luis Campis, que se presenta por segunda vez en nuestros rings, es un hombre preparado y de méritos suficientes para hacer frente a un hombre de la categoría de Arancibia.

Su pelea con Sánchez lo presenta como un boxeador de grandes recursos y de buena escuela.

Antes del match de fondo habrá 2 preliminares a cuatro rounds.

Las entradas están en venta en la Casa Palet.

Federación de Box de Chile

Para el control del match Arancibia-Campis, se ha designado a las siguientes personas:

Comisión Municipal de Supervigilancia: señores Benjamín Tallman, Alfonso Reveco y Alfredo Vergara.

Referee: señor Ventura Debezzi.

Cronometradores: señores Armando Palacios y Hernán Pérez

Anunciador Oficial: señor José Luis Villalón.

Médicos asistentes: Doctores Castañeda I., y Contreras.

Interventor de Boletería: señor Ebríspide Letelier.

Balsa-Fuentes. — Ayer se ha firmado un contrato de pelea entre los representantes de los boxeadores Andrés Balsa y Pedro Fuentes.

El match se efectuará en el Teatro Independencia el próximo Sábado 29.

TURF

VALPARAISO SPORTING CLUB

LOS TRABAJOS DE AYER

Pista de arena

Titanic, conducido por A. Molina, movió 600 metros en 38, después de un corto descanso repitió, 800 metros en 52.

—Corohea, manejada por F. Muñoz, largó fuerte 1,400 metros en 1.33.

—Tajamar, con la monta de A. Molina, pasó una vuelta fuerte en 2.3.

—Kalandor, conducido por M. Verdejo, trabajó 1,000 metros fuerte en 1.4 2|5.

—Priorato, manejado por R. Muñoz, cotejó 1,600 metros en 1.48 15.

—Trentino, montado por un aprendiz, pasó 1,000 metros fuerte en 1.5.

—Vesubiana, conducida por J. F. Bernal, movió 600 metros a voluntad en 39 1|5, después de un descanso repitió igual distancia en 37 2|5.

—Viscaino, piloteado por un aprendiz, movió 400 metros en 26, después de largo descanso repitió, 600 metros en 37.

—Simplice, manejada por un aprendiz, largó 1,000 metros fuerte en 1.4 3|5.

—Pequén, montado por un aprendiz, movió 400 metros en 27.

—Tinckabelle, conducida por R. Cerda, cotejó 600 metros en 38, siguió la vuelta suave y repitió igual distancia en 37 3|5.

—Cancerbero, montado por un aprendiz, pasó 1,000 metros repetidos a voluntad, haciéndolos en 1.12 la última vez.

—Fairfack, montado por R. Muñoz, y Lord Beryl por P. P. Quezada, pasaron 1,000 metros en 1.5, ganando Fairfax por dos cuerpos.

—Glengarry, montado por un aprendiz, cotejó fuerte 1,400 metros en 1.32 2|5.

—Gull, montado por un aprendiz, se floreó una vuelta al carrerón en 2.12.

—Aceituna, con la monta de J. Oregón, pasó al carrerón 1,000 metros en 1.10 2|5.

—Bishop, montado por un aprendiz movió fuerte 600 metros. 36 3|5, después de un descanso repitió igual distancia en 37.

—Pelusa, montada por J. Osorio, pasó al carrerón 1,200 metros en 1.23 3|5.

—Normandía, manejada por un aprendiz, movió 800 metros en 50, después de un descanso repitió igual distancia en 51 2|5.

—Kopa, montada por M. Verdejo pasó 1,000 metros a voluntad en 1.6 2|5.

—Piragua, manejada por P. P. Quezada, trabajó 1,200 metros en 1.18 1|5.

—La Victoire, montada por un aprendiz, pasó 1,400 metros a voluntad en 1.38.

—Willingly, piloteado por J. Osorio, movió 800 metros al carrerón en 55; después de un descanso repitió la misma distancia en 51 3|5.

—Sydney, dirigido por R. Cerda trabajó una vuelta y 400 metros en 2.31 3|5, marcando 2.4 en la primera vuelta.

—Cadorna, montado por un aprendiz, pasó 1,000 metros sin apuro en 1.6 3|5.

—Horcon, montado por J. Oregón y Lunga por un aprendiz, movieron 600 metros en 38 2|5, ganando Horcon por dos cuerpos.

—Reflejo, montado por un aprendiz, largó 1,000 metros fuerte en 1.5.

NOTICIAS DIVERSAS

Romanoff.—
Este hijo de Olascoaga, fué embarcado en Viña del Mar, con destino a ésta.

Guardián.—
El veloz hijo de Almendro, ha sido vendido para el norte, y quedará en el corral de H. Pérez, hasta el fin de la temporada.

Cómico y Porte Cigarette.—
Han regrestado a ésta, a cargo de su preparador, Santiago Avila.

Eslabón.—
Ha sido alojado en uno de los corrales del Hipódromo Chile, de regreso de Viña del Mar.

Forfaits.—
Han sido declarados forfaits en tes animales: Tirteo, Herculano, Tañana en Viña del Mar, los siguientes: premio Mermán, a correrse mañana jamar y Wagram y del premio Muncaster. Willingly.

Artículos Enlozados

Completo surtido en ollas, cacerolas, tazas y jarros lavatorios, etc.

PRECIOS MUY CONVENIENTES.

MERCERIA Y PAPELERIA "EL SOL"

MANUEL FERNANDEZ L.
Puente 696 - Teléfono 2687

TEATRO LA COMEDIA
Empresa Ernesto Bouquet
Compañía Argentina Quiroga-Rosich
SABADO 22 DE MARZO DE 1919
Vermouth Selecta, a las 18 (6 P. M.)
La más preciosa de las obras en tres actos
LA FAMILIA DE MI SASTRE
Noche, a las 21.20.
(Estreno de la más aplaudida obra en tres actos del distinguido escritor Dr. V. Martínez Cuitiño
LOS COLOMBINI
Mañana Domingo: tres grandes funciones.

TEATRO SANTIAGO
Empresa Teatral del Pacífico
Compañía Manolo Fernández
HOY SABADO 22 DE MARZO 1919
Penúltimas funciones
Vermouth Selecta, a las 18.30.
Los cien mil hijos de S. Luis
Noche. Dos únicas secciones.
1.a Tanda especial, a las 21.30.
MI TIA RAMONA
2.a Tanda especial, a las 22.30
EL GRAN TACAÑO
Mañana Domingo. Tres grandes funciones. DESPEDIDA DE LA COMPAÑIA.
En la semana próxima debut de FAKIR RACA.

TEATRO IRIS
Castro 130
Hoy Especial y Noche: PLATEA $ 1
Grandioso estreno Pathé N. Y.
La angelical Marujita Osborne y el Negro Africa en la hermosa película
LA PEQUEÑA PATRIOTA

TEATRO SAN MARTIN
Av. Matta entre San Diego y Gálvez
Compañía de Zarzuelas y Vaudeville
Primer actor y director Rogel Retes
Espléndida orquesta
HOY SABADO 22 DE MARZO
El acontecimiento más importante de la temporada. Estreno del vaudeville en tres actos, representado más 1,000 veces en París
¡A PUNTO DE CAER!
Acto de variedades.
Precios: Palco, $ 10; platea, $ 2; Balcón, $ 1.50; Galería, $ 0.60.
Mañana: Dos funciones.

LA CORBATINERA

Es la preferida por las personas de buen gusto. Importantes surtidos en **Corbatas Tejidas y Papillón.** Grandes rebajas comprando desde tres. Camisas, Cuellos, Suspensores y Calcetines a precios de ocasión. PRIMERA CASA EN ARTÍCULOS PARA CABALLEROS.

ESTADO 266 -- PUENTE 750

Educación

ESCUELA NOCTURNA DEL CENTRO LICEO DE APLICACION". — Se nos ha pedido comunicar a los alumnos y obreros en general, que la matrícula de esta Escuela se abrirá el Lunes próximo, de 20 a 21 horas, en San Miguel N.o 21.

ESCUELA SUPERIOR DE TALTAL.— La Inspección General de Instrucción Primaria ha pedido se lleven a efecto algunas reparaciones en el edificio en que funciona la Escuela Superior N.o 2 de Taltal.

La Dirección de Obras públicas ha hecho ya los estudios del caso para la iniciación de estos trabajos.

LICEO NOCTURNO. — Continúa abierta la matrícula de este establecimiento en su local del Instituto Pedagógico, Delicias 2397.

Los interesados pueden pasar a inscribirse a cualquier hora del día, y en la noche hasta las 21 y media horas.

Se ruega incluir en la solicitud de matrícula las papeletas, certificados de los exámenes del año anterior, o cualquier otro documento que acredite su derecho a ingresar al curso que se desea seguir.

Se solicita, asimismo, que los padres o apoderados que deseen fiscalizar la asistencia de sus hijos o pupilos, pidan, al tiempo de matricularlos, se les comunique cada vez que falten a las clases.

Desde el momento en que no se pide especialmente esta fiscalización y siendo voluntaria la matrícula, desaparece la responsabilidad del establecimiento, no quedándole otra sanción, que no presentar a examen a los que falten.

Las clases del Liceo Nocturno comenzarán el Lunes 7 de Abril.

Liga Comercial de Santiago

IMPORTANTE NEGOCIO

Se piden propuestas cerradas para la compra del negocio de tienda ubicado en la calle del Puente N.os 776-78 de esta ciudad cuyo valor asciende a $ 222,000.

Las propuestas se admiten hasta el día 28 del corriente a las 14 horas por todas las existencias, instalaciones y derechos al local, debiendo venir acompañadas de un depósito por valor de 10 por ciento de su importe y dirigidas al señor Presidente de la Liga Comercial de Santiago, Casilla N.o 430.

El negocio puede verse todos los días laborables de 9 a 12 y de 14 a 18 horas.

El Consejo se reserva el derecho de aceptar cualquiera de ellas o rechazarlas todas.

Datos y antecedentes en esta oficina, Bandera N.o 575.

Santiago, Marzo 14 de 1919.

x-1228-26-c.

Fierro
PARA
HERRADURAS
Realizamos
Santo Domingo 855
23-C

COLEGIALES

Cuadernos y útiles de escritorio a precios reducidos encontrarán en la
SOCIEDAD COOPERATIVA MILITAR
Sección Librería
NATANIEL 76

¡LLEGARON!

CATRES DE BRONCE
IMPORTADOS, ULTIMOS MODELOS

ALFOMBRAS
DE UNA PIEZA TRIPE RIZADO Y CORTADO

MUEBLES
EL MEJOR SURTIDO YMUY BARATOS

"LA EQUITATIVA"
DELICIAS 851 AL 857
23-C——ENTRE ESTADO Y SAN ANTONIO——

EN LA SOCIEDAD NACIONAL DE MINERIA

Lineas generales del nuevo proyecto de impuesto sobre las utilidades de las minas

PERJUICIOS QUE CAUSA A ALGUNAS COMPAÑIAS MINERAS EL ALZA DE TARIFAS FERROVIARIAS. — DEFICIENCIA DEL SERVICIO DE FERROCARRILES EN LA ZONA DE CHAÑARAL Y LOS POZOS

Bajo la presidencia de don Javier Gandarillas celebró sesión ayer el Directorio de la Sociedad Nacional de Minería con asistencia de los señores Carlos Lanas, Manuel A. Prieto, Carlos Malsch, B. Koerting, Enrique Oyarzún, Manuel Tirapegui y el secretario.

Aprobada el acta de la sesión anterior se dió cuenta de una comunicación de la Société des Mines de Cuivre de Naltagua por la cual hace presente que la nueva alza de las tarifas de los ferrocarriles ha venido a agravar considerablemente la situación financiera de la Compañía.

Enumera las diversas inversiones que anualmente hace la Compañía en el país y agrega que la baja del precio del cobre la ha colocado en la alternativa de suspender su producción o de trabajar con pérdida y que sobre esta situación ha venido todavía el alza de las tarifas.

Se cambiaron ideas al respecto y se encargó al señor Lanas, para ponerse al habla con el Director General de los Ferrocarriles, a fin de ver si es posible rebajar la tarifa para minerales y carbón y según eso dirigirse al Consejo de Administración.

2.o—De una comunicación de los señores Pretot, Fontaine y Cía., en representación de la Société des Mines de Cuivre de Chañaral, expresando que desde el mes de Junio del año pasado está en tramitación en el Ministerio respectivo una solicitud de dicha Compañía en la cual hace presente la situación que desde tiempo atrás se le viene creando con motivo de la deficiencia del servicio ferrocarrilero de la zona comprendida entre Chañaral, Las Animas y Los Pozos.

Se expresa en dicha solicitud que la Sociedad de Chañaral ha elevado en diversas ocasiones a los funcionarios que intervienen en el ramo repetidas quejas a este respecto, sin que jamás se haya puesto remedio ni se haya insinuado procedimiento alguno que ponga término a la irregularidad. Concluye la Société de Chañaral proponiendo al Directorio proveer de equipo propio las líneas indicadas mediante las compensaciones u obligaciones que son de equidad en estos casos.

Manifiestan los señores Pretot, Fontaine y Cía., que hasta la fecha la Sociedad Chañaral no ha recibido ni siquiera respuesta de su proposición ni menos alguna resolución que ponga a dicha sociedad en el camino de ver mejorado el servicio de transporte de su carga y apela al Directorio para que le preste su apoyo a este asunto.

Hubo acuerdo en considerar que es de toda justicia la petición formulada por la Sociedad de Chañaral y es de admirarse que el Ministerio de Ferrocarriles no haya prestado siquiera atención a un asunto que para el Fisco no envuelve gasto alguno sino únicamente una nueva entrada, como sería el derecho de pasaje que pagaría el equipo de la sociedad.

Se acordó pasar una nota al Ministerio de Ferrocarriles recomendando este asunto y se comisionó al señor presidente para hablar personalmente con el señor Ministro, a fin de que se preste atención a la solicitud de la Compañía.

3.o—Antes de seguir adelante con la cuenta de la sesión el señor Gandarillas pidió que se le permitiera ocupar el resto de la reunión en presentar al Directorio el nuevo proyecto de impuestos mineros que se le había encomendado redactar en unión del señor Lanas.

Dijo el señor Gandarillas que cuando la comisión especial designada por el Ministerio de Hacienda elaboró el último proyecto de impuestos no se tuvo a la vista los antecedentes que hoy día han podido consultarse, como por ejemplo, la legislación belga sobre la materia que rige desde largos años sin inconveniente, que está basada en el impuesto sobre las utilidades y que podría perfectamente adaptarse a nuestra situación.

El impuesto sobre exportación no debe ya considerarse porque es una gabela injusta que cae por parejo sobre el que pierde y sobre el que gana.

Se refirió en seguida a la gran importancia que en pocos años más alcanzarán las empresas mineras que hoy día están preparando y desarrollando sus trabajos en el país y dijo que, a juzgar por las inversiones hechas y por las cifras publicadas, en cinco años más la producción de cobre llegará a doscientas cincuenta mil toneladas de cobre al año.

Calculando un gravámen de cinco por ciento sobre las utilidades, que es perfectamente moderado y justo, y tomando en cuenta los factores de costo conocidos puede estimarse que en esa fecha el impuesto rendiría alrededor de 6 millones de pesos oro de 18d.

Desarrolla en seguida el señor Gandarillas una exposición de todos los antecedentes que la comisión ha tenido en vista al elaborar el proyecto y se entra en seguida a la discusión de sus artículos.

Hizo presente el secretario algunas observaciones que el señor Lecaros le había encargado formular en su nombre las cuales se acordó contemplar en su oportunidad.

El proyecto en líneas generales quedó aprobado en la forma siguiente:

Artículo 1.o—Se establece una contribución fiscal del 5 por ciento sobre las utilidades anuales que obtuvieren todos los negocios mineros, con excepción de los de salitre y borax.

Las utilidades serán determinadas, prévia declaración del contribuyente, por el Cuerpo de Ingenieros de Minas.

Art. 2.o—Para establecer el producto neto imponible se deducirá del producto bruto obtenido en el año todos los gastos relativo la explotación efectuados en este período, sin tomar en cuenta los intereses o cualesquiera otros gastos efectuados en los años anteriores.

Enumera en seguida taxativamente todos los gastos que deberán descontarse del producto bruto.

Art. 3.o—Se obliga a los negocios mineros extranjeros a llevar una contabilidad en castellano y se ordena a todas las empresas a poner sus libros a disposición de los ingenieros del Cuerpo.

Art. 4.o—Se exceptúa del pago del impuesto a los negocios mineros cuyas utilidades netas sean inferiores a $ 20.000 en el año.

Art. 5.o—Se establece un derecho de exportación de diez centavos oro de 18d. por tonelada métrica de mineral de hierro.

Sin embargo, cuando los productores acrediten ante el Gobierno haber elaborado en lingotes o acero, dentro del año anterior a aquel en que ejerciten el derecho que en este artículo se les confiere, el 10 por ciento de la cantidad de hierro que hubieren producido en ese espacio de tiempo y ese 10 por ciento no sea inferior a 10.000 toneladas métricas, podrán obtener la devolución total del impuesto pagado en el referido año por la exportación de sus metales.

Art. 6.o—Enumera todas las medidas de fomento minero en las cuales deberá invertirse el producto del impuesto, abarcando éstas todas las necesidades que hoy día reclama la industria.

Art. 7.o — Ordena consultar anualmente en la Ley de Presupuestos las sumas necesarias para los fines anteriores.

Art. 8.o—Deroga todas las disposiciones anteriores que establezcan gravámenes a la propiedad minera, con excepción de la patente.

Aprobado así el proyecto, se acordó encargar al señor Gandarillas su redacción final para proceder en seguida a su publicación completa en la prensa.

Se designó a los señores Gandarillas, Lanas, Lecaros y Oyarzún para que personalmente entreguen el proyecto al señor Ministro de Industria y le hagan una exposición de los fundamentos que se han tenido en vista. Y al señor Oyarzún se le encargó también muy especialmente agitara su aprobación en la Cámara, haciéndose cargo a nombre de la sociedad de las observaciones que se formulen.

ASAMBLEA DE ALIMENTACION

En la sesión de anoche se eligió mesa directiva

En la sesión de anoche se designó la mesa directiva de la Asamblea resultando elegidos los señores Carlos A. Martínez, presidente; Santiago Labarca, vicepresidente; Luis Ramírez tesorero; Luis Correa Ramírez, sub-tesorero y secretarios, los señores Evaristo Ríos, Francisco Pezoa, Pedro Goicolea y Elías Malbrán.

Se leyó un telegrama de don Evaristo Molina, en gira por las provincias del sur, en que dice que ha observado que las colectividades obreras de varias ciudades simpatizan con la obra de la Asamblea de Alimentación.

Se acordó recomendar a los trabajadores de la capital la asistencia a la velada que se dará esta noche en la Federación de Zapateros a beneficio del diario "El Despertar", de Iquique.

Se encargó a la comisión de Gobierno que inspeccione los almacenes fiscales dependientes de la Dirección de Subsistencias, debiendo informar después a la Asamblea sobre sus ventajas o defectos.

Se acordó finalmente designar una comisión de conferencistas a fin de divulgar los ideales de la Asamblea en los diferentes centros obreros.

PROPOSICIONES DE COMPRA DE SALITRE

El Gobierno sigue estudiando la negociación con Bélgica

Está a punto de finiquitarse la venta de nitrato a Holanda

En ediciones anteriores hemos informado acerca de la posibilidad que habría en que el Gobierno de Bélgica adquiriera en nuestro país una gran cantidad de salitre, a fin de distribuirla proporcionalmente entre los miembros de la Asociación de Agricultores de Bruselas.

Las noticias que habíamos obtenido daban a entender que en el Ministerio de Relaciones Exteriores, se habían recibido algunas comunicaciones telegráficas de nuestro Encargado de Negocios en Bélgica, señor Elías Errázuriz, por las cuales trasmitía a nuestra Cancillería las proposiciones formuladas por el Gobierno belga para la adquisición de cien mil toneladas de salitre.

Agregamos que el Ministerio de Relaciones había trascrito las anteriores comunicaciones al Ministerio de Hacienda, y que el Ministro señor Claro Solar se preocupaba de dar una pronta solución a este asunto.

Ayer hemos obtenido una nueva confirmación oficial a las noticias publicadas en nuestra edición del Jueves, pues, según se nos dijo en la Moneda, el señor Claro Solar tiene el propósito de dejar finiquitada cuanto antes la negociación iniciada por la Asociación de Agricultores de Bruselas, por intermedio del Gobierno belga.

Se nos agregó, eso sí, **que en** un principio fué mal inter**pretado** el contenido de las comunicaciones enviadas por nuestro Encargado de Negocios en Bruselas, las cuales, al transmitir las proposiciones antedichas, no llegan a fijar una cantidad determinada, sino que se limitan tan sólo a dejar planteado el propósito del Gobierno de Bélgica, en el sentido de adquirir una gran cantidad de nitrato chileno.

Las mismas comunicaciones precisan, según lo que se nos ha informado, el plazo para el cual principiaría a regir la negociación de compra de salitre, la cual se iniciaría en el mes de Septiembre próximo.

La forma de entrega de los pedidos que se formularan a nuestro Gobierno sería mensualmente y a medida que los interesados necesitaran el producto.

Como hemos dicho más arriba, el Ministro de Hacienda, señor Claro Solar, se encuentra empeñado en dar una pronta solución a este asunto, para lo cual ha iniciado ya las gestiones correspondientes con las principales oficinas productoras de salitre.

La negociación va bien encaminada y, según parece, quedará finiquitada favorablemente en poco tiempo más.

La resolución de este asunto vendrá a influir muy en favor de la industria salitrera, conjuntamente con la venta de nitrato al Gobierno de Holanda, que, como se sabe, está a punto de ser resuelta por nuestro Gobierno.

Ferrocarril Eléctrico de Santiago a San Bernardo

Solicitud de alza de las tarifas

La Gerencia del Ferrocarril Eléctrico de Santiago a San Bernardo, se ha dirigido al Ministerio de Ferrocarriles solicitando la aprobación de un recargo en las tarifas de transporte.

En la nota dirigida al Ministerio, la Gerencia hace presente una serie de consideraciones en abono de esta petición.

Se refiere al alza de salarios al personal, impuesta por la carestía de la vida y otras circunstancias, al aumento del precio de los materiales de consumo, etc., etc.

Las tarifas generales, cuya aprobación se solicita quedarían en la siguiente forma:

Pasajeros

Servicio directo de Alameda a San Bernardo:

	1.a clase	2.a clase
De Alameda a San Bernardo (de 6 a 24 horas) . . .	$ 1.20	$ 0.70
De Alameda a Cisterna (de 6 a 24 horas)	0.70	0.50
De Cisterna a San Bernardo (de 6 a 24 horas)	0.50	0.30

Después de las 24 horas:

De Alameda a San Bernardo (tarifa
Por sobornal . . . . . . $ 0.50
Por carro completo . . . 0.50
única) . . . . . . $ 2.00
De Alameda a Cisterna (tarifa única) 1.00

Servicio local a Cisterna (de 6 a 24 horas):

	1.a clase	2.a clase
De Alameda a Franklin.	$ 0.20	$ 0.10
De Alameda a Vial	0.30	0.15
De Alameda a Ovalle	0.50	0.25
De Alameda a Cisterna	0.60	0.35

Tarifa seccional:

	1.a clase	2.a clase
Franklin-Vial . . .	$ 0.20	$ 0.10
Vial-Ovalle	0.20	0.10
Ovalle-Cisterna . .	0.20	0.10

Tranvías especiales (de 6 a 24 horas):

Tranvía motor de 40 pasajeros	$ 40
Remolque de 50 pasajeros	20

El trasporte de bultos de menos de 30 kilógramos de peso que no quepan debajo de los asientos se hará por la tarifa única de $ 0.30 por bulto.

Carga

Servicio a Cisterna:

Por 100 kg.

Por sobornal	$ 0.50
Por carro completo . . .	0.30

Servicio a San Bernardo:

Por 100 kg.

Por sobornal	$ 0.70
Por carro completo . . .	0.50

Liga de Estudiantes Pobres

Sesión del directorio. — Se toman acuerdos para activar la difusión de la enseñanza

En el salón de sesiones de la Facultad de Matemáticas se reunió ayer el directorio de la Liga de Estudiantes Pobres presidido por el señor José Alfonso y con asistencia de la mayoría de los directores.

Leída y aprobada el acta, se dió cuenta:

1.o De una carta del profesor señor Mardoqueo Yáñez, por la cual hace cesión de 75 volúmenes de su obra de geometría y aritmética, a la Liga para ayudarla en su labor de protección a los estudiantes.

2.o De una donación del señor Guillermo Edwards, contestando al llamado hecho por la prensa, solicitando erogaciones para esta institución.

Se acordó enviar una circular a todos los directores de establecimientos de enseñanza, solicitándoles pidan a sus discípulos envíen los textos de estudios que no les sean útiles, a la Liga de Estudiantes Pobres, para facilitar su labor de difusión de la enseñanza.

Después de haber despachado las solicitudes de protección e informes de aprovechamiento de los protegidos del año anterior, se levantó la sesión.

El Ministro de Relaciones

Por el expreso de la tarde de ayer se dirigió a Valparaíso el Ministro de Relaciones señor don Luis Barros Borgoño.

LA TRACCION ELECTRICA

Sobre la Contabilidad de la Empresa

A raíz del informe emitido por el Director General de Contabilidad, señor don Valentín Magallanes, sobre denuncios formulados por la Municipalidad en la Contabilidad de la Empresa de Tranvías, el Ministerio de Hacienda ha dirigido al Gerente de la Empresa, señor Alison, la siguiente nota:

"Por separado se acompaña a la presente una copia del informe que con fecha 5 del corriente mes, ha pasado al Ministerio el Director General de Contabilidad, señor Valentín Magallanes, sobre la inspección que se le encomendó con motivo de la petición hecha por la Municipalidad de Santiago para que se practicara una inspección en esa Compañía, con motivo de los denuncios formulados por uno de sus regidores, inspección solicitada también por usted.

Las conclusiones a que arriba dicho informe son satisfactorias y el Ministerio confía en que el Directorio ha de tener presente las observaciones que en él se hacen respecto de la situación de los accionistas chilenos, privados indefinidamente de participación en las utilidades, para darle una solución de equidad.—**Luis Claro Solar**".

La Gerencia de la Empresa contestó el señor Claro Solar, manifestando que tomaría muy en cuenta las observaciones formuladas en su informe por el señor Magallanes y las peticiones que en el sentido indicado hacía el Ministerio de Hacienda.

Termina haciendo presente que en lo sucesivo la Compañía procurará saldar a los accionistas chilenos todas las utilidades que han obtenido en este negocio.

Al mismo tiempo el Ministerio de Hacienda envió una nota a la Municipalidad de Santiago, remitiéndole el informe del Director de Contabilidad, manifestándole que el denuncio formulado por uno de sus regidores, carecía de fundamento, salvo algunas anomalías anotadas por el señor Magallanes en su visita y que la Empresa ha prometido subsanar.

EL CONSEJO DE GABINETE DE AYER

SE ESTUDIA LA ACTUAL SITUACION FISCAL, APROBANDOSE LAS ECONOMIAS PROPUESTAS POR EL MINISTRO DE HACIENDA, COMO ASIMISMO VARIOS PROYECTOS QUE CREAN AL GOBIERNO NUEVAS FUENTES DE ENTRADAS

ES RECHAZADA LA IDEA DE REBAJAR LOS SUELDOS A LOS EMPLEADOS PUBLICOS

El Ministro de Instrucción presenta un contra proyecto sobre instrucción primaria obligatoria

Como veníamos informando desde hace algunos días, a las tres y media de la tarde de ayer se reunieron en Consejo presididos por el Presidente de la República señor Sanfuentes, los Ministros de Estado señores Armando Quezada Acharán, Luis Barros Borgoño, Luis Orrego Luco y Luis Claro Solar. Por encontrarse ausentes de la capital, no concurrieron los señores Bermúdez y Serrano Arrieta.

Se entró a considerar detenidamente el problema de las economías que es necesario introducir en el presupuesto de gastos de la Nación, en presencia de la disminución de entradas habidas durante estos primeros meses del año, motivadas por la paralización de algunas oficinas salitreras.

Según se nos informó, en esta reunión el Ministro de Hacienda señor Claro Solar hizo una detallada exposición sobre la disminución de entradas habidas durante estos meses, agregando que a pesar de haberse notado un aumento en las entradas fiscales, durante Febrero último, calculaba que la menor entrada durante lo que va corrido del año ascendería a la suma de más o menos 30 millones de pesos.

Agregó el señor Claro Solar que estudiaba varios proyectos de impuestos, a fin de obtener una mayor entrada, y poder salvar en esta forma, de acuerdo con las economías que introducirán en sus respectivos departamentos los señores Ministros de Estado, el déficit que se presenta a las finanzas nacionales.

Todos los Ministros estuvieron de acuerdo con lo expuesto por el señor Claro Solar, considerando muy atendibles las medidas propuestas, no así la que se refiere a la rebaja de sueldos a los empleados públicos, que habría encontrado oposición.

A continuación, el señor Orrego Luco dió cuenta de las economías que se podrían introducir en su departamento. Hizo una detallada exposición de las necesidades de la enseñanza en el país y de la conveniencia que había en que no se resintiera este servicio por falta de fondos.

Terminada su exposición, procedió en seguida el señor Orrego Luco a dar lectura a un contra-proyecto que había elaborado sobre instrucción primaria obligatoria.

A medida que le daba lectura explicaba las ventajas de este contra-proyecto sobre el proyecto aprobado por la Cámara de Diputados, el cual, para llevarlo a la práctica, se necesitaría la inversión de la suma de 30 millones de pesos, mientras que el primero consulta solamente la cantidad de 3 millones de pesos incluyendo todos los servicios, aumento de sueldos al preceptorado, pago de gratificaciones e inclusión de la gratificación de Noviembre último y creación de nuevas escuelas para atender a las necesidades más apremiantes de la educación pública.

El trabajo del señor Orrego Luco fué aprobado por el Consejo, considerándosele como el más viable, dada la situación actual del Erario Nacional.

Se acordó introducirle algunas pequeñas modificaciones, en lo que respecta a ciertas obligaciones que se establecen para los dueños de fábricas, talleres y establecimientos industriales y comerciales en general. Los propietarios o directores de estos establecimientos no podrían recibir en sus locales a niños menores de edad, bajo pena de multa, y los padres serían castigados cuando no enviaren sus niños a la Escuela.

Consulta, además, el contra-proyecto, diversos otros considerandos que vienen a completar el programa de trabajo que en materia de educación debe desarrollar la Alianza Liberal, según acuerdo de sus dirigentes.

En seguida se pasó a tratar sobre el nombramiento de algunos Gobernadores y de los intendentes de O'Higgins y Talca, que han cumplido el período para el cual fueron nombrados, no habiéndose llegado a ningún acuerdo. Para la Intendencia de O'Higgins se propuso a un liberal y por lo que respecta a la de Talca, el Presidente de la República insinuó que quedara el actual, de filiación liberal-democrática.

Finalmente, se resolvieron diversos asuntos de carácter administrativo.

LLEGO

Miel de abejas
de la primera cosecha.

Pastillas Andreu Palatol
$ 7 el frasco

FARMACIA ESPAÑOLA
Ahumada 318 - Casilla 3499
Teléfono 387

AHUMADA 318
CASILLA 3499
TELEFONO 387

Farmacia Española

UD. PUEDE VISITARNOS.
UD. PUEDE ESCRIBIRNOS.
UD. PUEDE TELEFONEARNOS.

Sus órdenes son atendidas inmediatamente.
Sus Recetas son despachadas por farmacéuticos titulados.
Nuestros precios son los más bajos de plaza.

A. PENA y Cía.

Sres. AGRICULTORES e INDUSTRIALES
Ofrecemos para entrega inmediata:

PUNTAS y costados de arados "AVERY" y "AMES".
ALAMBRE liso para cercos.
CUARTAS de cadena para carretas.
BRONCE y cobre en plancha.
GRASA y aceite lubricantes.
CORREAS de todas clases.
POLEAS, descansos, transmisiones.
PASTA "DIXON" para correas.

EN LA Casa SANTIAGO WEBB & Co.
Cas. 1767-Estado 156-158-170
Teléfono Inglés 3176 - 3177

PRENSA PARA ORUJO

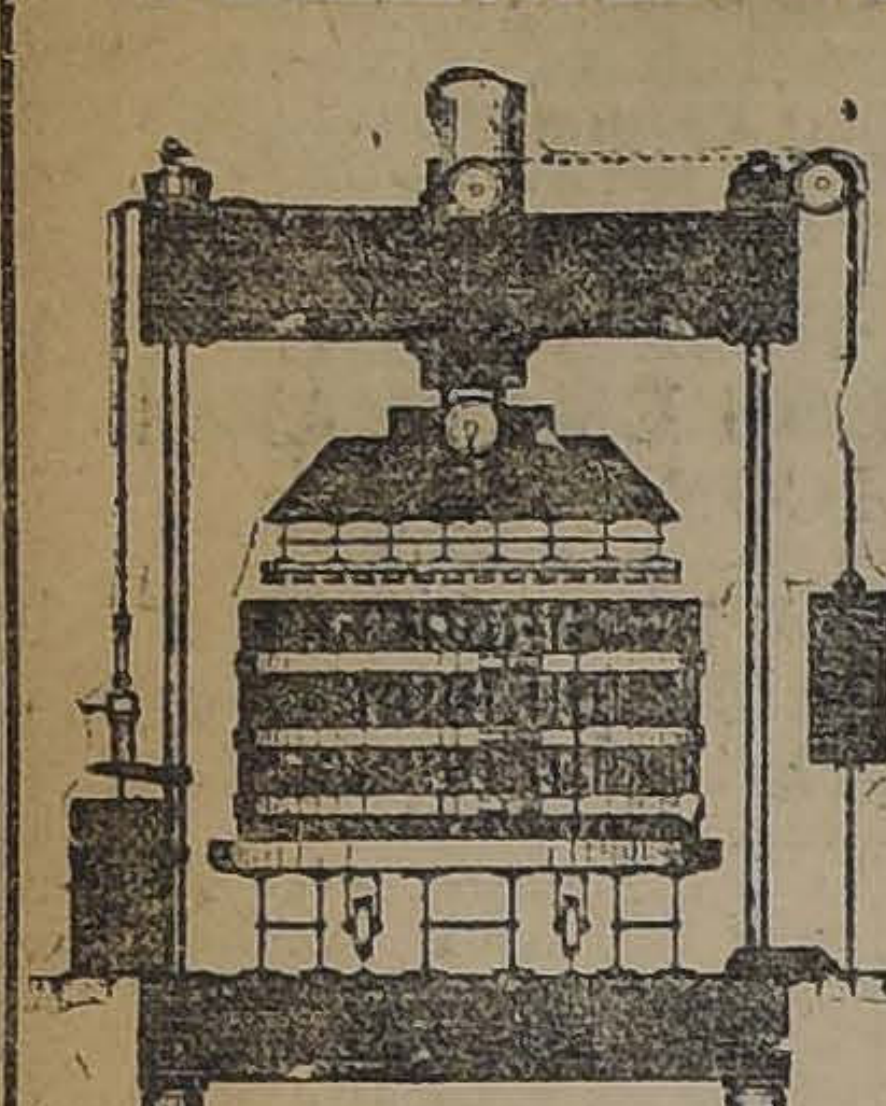

Mecánicas
Hidráulicas
A mano

Los modelos más prácticos y económicos los ofrece:

RAAB, BELLET y Cía.

Santiago, Estado 235
Talca, Comercio 840

LOS ULTIMOS SUCESOS DE MAGALLANES

Cómo sucedieron éstos, segun el ex-Gobernador, don Luis Contreras Sotomayor

INFORME PRESENTADO AL GOBIERNO

Ayer se nos ha proporcionado en el Ministerio de Guerra un informe enviado desde Punta Arenas, con fecha 17 de Febrero próximo pasado, por el entonces Gobernador del Territorio de Magallanes, coronel don Luis Contreras Sotomayor.

Como se sabe, al coronel Contreras le tocó actuar, en razón de sus funciones, en la represión de los desmanes que ocurrieron últimamente en Natales y Puerto Bories, y de los cuales nos ocupamos ampliamente en su oportunidad.

En el informe ya dicho, se expresa que el último movimiento subversivo comenzó con una huelga pidiendo aumento de jornales, después disminución de precios de los artículos alimenticios y reposición en su empleo de dos obreros expulsados del Frigorífico Bories y, por último, rebaja del 40 por ciento de los fletes y del 30 por ciento de toda clase de mercaderías.

Agrega que las exigencias de los obreros llegaron a formularse en forma de ultimatum, dando un breve plazo para contestar, con el propósito de buscar motivo para la revuelta, que venía preparándose desde tiempo atrás.

En Natales había seis guardianes y cuatro carabineros, y en Bories, ocho carabineros.

El 21 de Enero, un grupo de 25 obreros armados se situó en el camino fuera del pueblo para impedir por la fuerza la entrada de tropa que se creía iba de ésta para reforzar a los carabineros. Al día siguiente, exigieron la rebaja de los fletes y de las mercaderías, dando un plazo de cinco minutos para contestar, haciendo presente que, si no se accedía a sus peticiones, incendiarían los almacenes de la firma Braun y Blanchard.

Más adelante, dice que el día 23, los obreros salieron al trabajo, después de mediodía, y, al llegar ellos al frigorífico de Bories, promovieron un incidente con los jefes. Un tal Viveros, secretario de la Federación, disparó su revólver a boca de jarro sobre el segundo jefe, hiriéndolo en el pecho, y en seguida disparó sobre el primer jefe, sin tocarlo. Mientras tanto, los obreros rodearon a cuatro carabineros desarmados que se dirigían a un edificio que se construye para cuartel, y los mataron a palos, piedras y patadas, salvándose sólo uno, al cual creyeron muerto. Los otros cuatro carabineros que estaban dentro del edificio del frigorífico, dispararon sobre los obreros y mataron a Viveros, a otro cabecilla de apellido Espinosa, e hirieron a varios. Los obreros se retiraron; pero antes intentaron incendiar el frigorífico, y regresaron a Natales.

En cuanto llegaron los obreros a este último punto, se reunieron con los demás trabajadores del pueblo, saquearon la casa Braun y Blanchard, robándose todas las armas, y por último, le prendieron fuego. Otra partida exigió las armas de la casa Stubenrauch, que les fueron entregadas, y también requisicionaron todas las armas de las casas particulares.

Armados de carabinas y revólvers, se dirigieron en seguida al cuartel de Carabineros, donde se encontraban cuatro, esperando órdenes que nunca les llegaron por la razón antedicha.

Cuando estuvieron a una distancia de 100 metros del cuartel, hicieron una descarga sobre el edificio, y los carabineros contestaron inmediatamente, disparando por ventanas y puertas. A esta descarga, el pueblo retrocedió un poco; pero inmediatamente se adelantaron los mejores tiradores y rodearon el cuartel, parapetándose en sitios elegidos de antemano.

El combate duró poco más de cuatro horas, hasta que intervino una delegación de la Cruz Roja, la cual consiguió hacer cesar el fuego y pidió al cabo de los carabineros, en circunstancias que estaba herido en una pierna y había un carabinero muerto, que depusiera las armas; pero contestó que cumplirían con su deber hasta que no quedara uno con vida, y que las armas las entregarían sólo por orden dada personalmente por su jefe. En vista de esta contestación, el mayor Bravo fué llevado al cuartel y ordenó al cabo deponer las armas, quedando él con los demás carabineros bajo la custodia de la Cruz Roja.

El coronel Contreras elogia especialmente la conducta del cabo, que, a su juicio, se condujo en forma por demás valerosa, demostrando patriotismo y un alto concepto de su deber, pues eran cuatro contra seiscientos hombres armados. En medio del combate, el cabo salió del cuartel e izó la bandera chilena en el palo que estaba en el patio, dominado por el fuego, volviendo en seguida al cuartel. Ante tal acto, el fuego cesó, como obedeciendo a una orden. El valor se impuso.

En este combate murió un carabinero y cuatro de los cabecillas de los obreros, pues los elegían para no matar mucha gente. Los obreros heridos fueron en número apreciable; pero no se ha podido obtener un número exacto, debido a que muchos se han ocultado.

En seguida, los obreros se dispersaron y muchas familias huyeron al campo por temor a mayores desmanes, pero felizmente los ánimos se tranquilizaron y la Cruz Roja quedó encargada de mantener el orden hasta que llegó tropa y el subdelegado pudo asumir su puesto.

En el informe que hemos dado a conocer, termina expresándose que el incendio de la casa Braun y Blanchard, incluyendo galpón de lanas y Banco Punta Arenas, representa una pérdida alrededor de dos millones de pesos.

CARLOS DUVAL

Corredor de la Bolsa de Comercio—Acciones, Bonos, Oro

Casilla 2266 --- Tel. 1812 --- BANDERA 57

OCASION

ENSANCHES de GATH & CHAVES

Puertas, vidrieras, marcos y rejas de fierro, se venden en perfecto estado.

Galería Beeche Of. N.º 5

23-C

HAGA LA PRUEBA Y SE CONVENCERA

DE QUE LA

FARMACIA LA HUMANITARIA

ES LA UNICA QUE NO TIENE COMPETIDOR

PUES A PESAR DEL ALZA QUE HAN SUFRIDO TODOS LOS ARTICULOS, CONTINUA VENDIENDO A LOS PRECIOS MAS BAJOS DE PLAZA, SIGUIENDO SU PROPOSITO DE ABARATAR LOS MEDICAMENTOS.

RECETAS 50 POR CIENTO MENOS

QUE EN CUALQUIER OTRO ESTABLECIMIENTO.

268 AHUMADA 268

(Entre Huérfanos y Agustinas)

23-C

RECEPCION DEL NUEVO MINISTRO DE MEXICO

Se efectúa ayer con el ceremonial de protocolo

A las tres de la tarde de ayer fué recibido oficialmente por el Presidente de la República el nuevo Ministro de México en Chile señor don Fernando Cuen.

Poco antes de la hora fijada para la recepción del señor Cuen, el Introductor de Diplomáticos señor don Enrique Antúnez Cazotte, acompañado del Edecán de la Presidencia capitán de corbeta señor Luis A. Caballero, se dirigió en carruajes de Gobierno a la residencia de este diplomático a fin de acompañarlo a la Moneda.

Cerca de las tres, el Ministro señor Cuen, secretario señor Blasquez y acompañantes llegaban al Palacio de Gobierno en cuyo salón de honor erán esperados por el Presidente de la República señor Sanfuentes, Ministro de Relaciones señor Luis Barros Borgoño, Sub-secretario de Relaciones señor don Francisco Donoso Carvallo y Edecán de servicio coronel señor don Benjamín Gutiérrez.

Inmediatamente se procedió a dar lectura a los discursos de protocolo.

Terminado este acto el Introductor de diplomáticos procedió a hacer las presentaciones de estilo.

Una hora después de haberse retirado de la Moneda, el señor Cuen estuvo a visitar al Ministro señor Barros Borgoño acompañado del secretario de la Legación, señor Leopoldo Blasquez, visita que le fué retribuída poco después por el señor Barros acompañado del Sub-secretario señor Donoso Carvallo.

Insertamos a continuación los discursos cambiados en la ceremonia de recepción:

El Ministro de México

Excelentísimo señor:

Al depositar en vuestras manos las cartas que ponen término a la misión diplomática que el Gobierno de Méjico confiara al señor doctor don Isidro Fabella, y, las que con el mismo carácter de Enviado Extraordinario y Ministro Plenipotenciario me acreditan hoy ante el Gobierno de V. E., cumplo, en forma solemne, con el honor insigne de saludar en Vos, al Gobierno y pueblo de Chile, cuyas gentilezas y cordiales simpatías hacia mi ilustre antecesor, mantienen obligada la consideración del Gobierno y la gratitud del pueblo mejicanos.

Es ley moral de la humanidad, que los pueblos, educados en esta franca, persistente y elevada comunión de sentimientos y de nobles propósitos, cumplan su progreso, su deber y su destino, segun los naturales impulsos de su voluntad soberana. Y es así, como, tras larga y dolorosa prueba, seguida de las hondas convulsiones que han traído en formidable reacción por un estado social definitivo, radicales transformaciones, derrumbamientos y rectificaciones, necesarios a la paz y a la liberación del mundo, nuestra joven América, cuya poderosa federación republicana parece reunir en esponTánea y universal adhesión a las naciones futuras prosigue con firmeza, su colosal trabajo de encauzamiento y fraternal organización de sus vastos intereses morales y materiales colectivos, con toda la potencia de su múltiple iniciativa civilizadora y la fuerza fecundante de su moderno espíritu.

La extensión de los mismos deberes a todos los hombres, bosquejando en el principio de igualdad una profunda solidaridad humana; el fomento y la propagación de la riqueza, el creciente desarrollo de las industrias, las ciencias y las artes, realizando su alta función emancipadora; la navegación aproximando y ratificando la hermandad de las naciones e intercambiando sus productos con benévola y recíproca aceptación, y por último, el respeto al libre ejercicio de la soberanía, la mutua consideración, el bienestar, la libre organización y pacífico desenvolvimiento de cada pueblo, garantizados por el deber y el interés de todos, consagran el derecho público, presagiando una gran paz orgánica, por absorción permanente de las conmociones del futuro, y cimentan la verdadera alianza democrática entre los pueblos hermanos de América.

México, señor, moral y materialmente fortalecido en sus luchas recientes, feliz en la próspera y libre situación bajo el hombre que lo gobierna vincula la esperanza de poder iniciar por mi conducto, en fraternal cooperación y contando siempre con el decidido apoyo del Gobierno que V. E. preside, una época de fecundas y transcendentales relaciones para la vida y destino de los pueblos hermanos que establecen en el Continente los límites materiales de la gran familia latino-americana.

Termino este ceremonial, con expresión de mi inquebrantable fe en el mañana, haciendo votos sinceros, en nombre del Gobierno y pueblo que represento y en el mío propio, por la felicidad personal de V. E. y la grandeza de este pueblo libre, trabajador inteligente y fuerte, símbolo inmortal de una gran raza.

El Presidente de la República

Señor Ministro:

Recibo con viva complacencia las cartas autógrafas por las cuales Su Excelencia el Presidente de la República de México pone término a la misión que desempeñó en esta capital el Excmo. señor Isidro Fabella y acredita a V. E. en el carácter de Enviado Extraordinario y Ministro Plenipotenciario de México en Chile.

Comparto con sinceridad los conceptos de satisfacción y confianza que os merece el porvenir abierto al mundo por el desenlace de la dura prueba a que acaba de ser sometido.

En las nuevas jornadas que se inician corresponderá sin duda alguna señalada participación al espíritu joven y al esfuerzo vigoroso de este Continente. este aporte será tanto más fructífero y valioso para la humanidad cuanto más sólida y àmplia sea la base de inteligencia y confraternidad recíprocas entre las naciones americanas en que él pueda fundarse.

Relativamente a nuestros dos países, son muy arraigadas y múltiples sus estrechas vinculaciones, susceptibles todavía de vasto desarrollo para su bien común. Es muy vivo el interés que por robustecerlas y ampliarlas anima a mi Gobierno, y será, por tanto, decidida la cooperación que prestará a los esfuerzos que en el mismo sentido despliegue V. E.

Muy agradecido por los votos que os habéis servido formular, los retribuyo cordialmente por la grandeza y prosperidad de Méjico y por la ventura personal de su Primer Magistrado.

Quedáis reconocido, señor Ministro, en vuestro elevado carácter.

Consejo de Obras Públicas

Presidida por el Director General, señor Illanes, celebró sesión el Consejo de Obras Públicas.

Asistió a esta reunión la comisión de médicos legistas, señores Ibar y Landa, encargada de informar sobre el proyecto de construcción de un nuevo edificio para la Morgue de Santiago.

Entrando al estudio de este asunto, se aprobó el proyecto definitivo de las obras, cuyo presupuesto asciende a la suma de $ 419.208 m|c. y 3.900 pesos oro de 18d.

Quedó pendiente el estudio de algunas modificaciones al proyecto de las obras de agua potable de Los Andes.

Temperatura

Ayer tuvimos:

Al aire libre.— Máxima, 24.0. Mínima: 9.0.

A cielo descubierto.— Máxima: 45.2. Mínima, 8.2.

Defunciones

Marzo 21.— José Sotomayor, de 1 año; Trinidad Urbina, de 1; María Muñoz, de 8; Teresa Azocar, de 10; Margarita Galaz, de 39; Flora Pinto, de 40; Pedro Concha, de 6; Honorio Urquiza, de 50; Carmela Yáñez, de 22; Pedro Hernández, de 65; Luis Espinosa, de 39; Antonio Olguín, de 30; Rafael Miranda, de 105; Emma Carrasco, de 38; Amanda Bahamondes, de 40; María Rosich, de 60; Rita Fuentealba, de 70; Pedro Pablon, de 75; Ignacio Díaz, de 58; Zacarías Aguilar, de 40; Pedro Onell, de 43, Rosario Villanueva, de 70; Juan Reals, de 5, y 18 menores de un año.

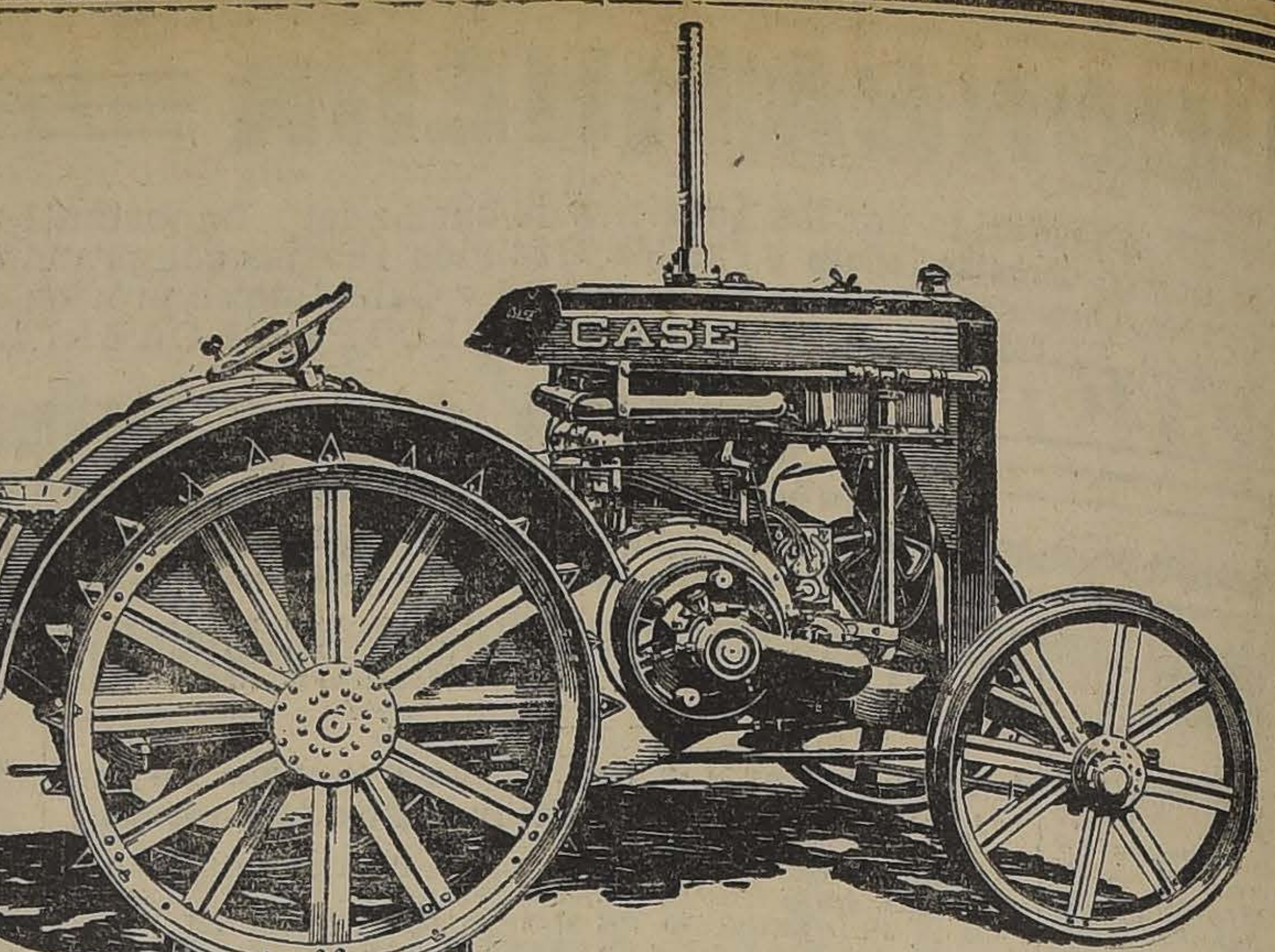

Tractores "Case"

Invitamos a los señores Hacendados a la demostración práctica de estos famosos tractores, que se llevará a efecto en el fundo "LAS MERCEDES" del señor Carlos Justiniano, en Graneros, el Lunes 24 del actual a las 10.

GRACE y Cía. (Chile)

SOCIEDAD ANONIMA

HUERFANOS 1087 :-: SANTIAGO

23-C

85 PESOS

Hacemos ternos sobre medida con casimires extranjeros.

Hechuras y forros de 1.ª

Sastrería EL FARO

DELICIAS 3107

CANAL DEL LAJA

Estado en que se encuentran los trabajos.—Dificultades que se han presentado para la prosecución de las obras.

Ha regresado del sur, después de haber efectuado una visita de inspección a las obras del Canal del Laja, el Inspector General de Regadío, señor Alberto Decombe.

Durante el tiempo que duró su visita, el señor Decombe tuvo oportunidad de imponerse de la marcha de los trabajos y de ciertas dificultades con que se tropieza para su prosecución.

Estas obras se iniciaron, como se sabe, en Febrero del año pasado y su construcción está a cargo del ingeniero don Fernando Larraín.

El presupuesto total asciende a la suma de 1.978,000.

Actualmente se encuentran terminadas algunas obras que representan un valor de 600 mil pesos. Se ha pagado al contratista una suma igual, por materiales acumulados, escavadoras y maquinarias.

En los 12 primeros kilómetros faltan aún por hacer 460,000 metros cuadrados de movimiento de tierras, en la parte que no se revestirán, y 50,000 en la sección restante.

Para el revestimiento total sólo faltan 11 kilómetros.

El Canal deberá quedar terminado en Octubre del presente año; pero debido a algunos tropiezos que el contratista ha tenido en las obras, su ejecución se demorará probablemente un año más.

Las obras ejecutadas presentan un buen aspecto de solidez y de seguridad.

Se encuentra terminado un puente acueducto y se trabaja en otro. Los sifones no se han iniciado todavía.

Los grandes marcos y una considerable caída están construídos en el estero de Pinto.

Se calcula que con estas obras se regará una extensión de 42,000 hectáreas de terrenos muy buenos para la agricultura.

Hace poco los canalistas se reunieron en Los Angeles y acordaron autorizar al directorio de la Sociedad, para que, de acuerdo con la Inspección General de Regadío, buscara la mejor manera de solucionar las dificultades presentadas para la prosecución de los trabajos, en la forma más económica posible para la Asociación.

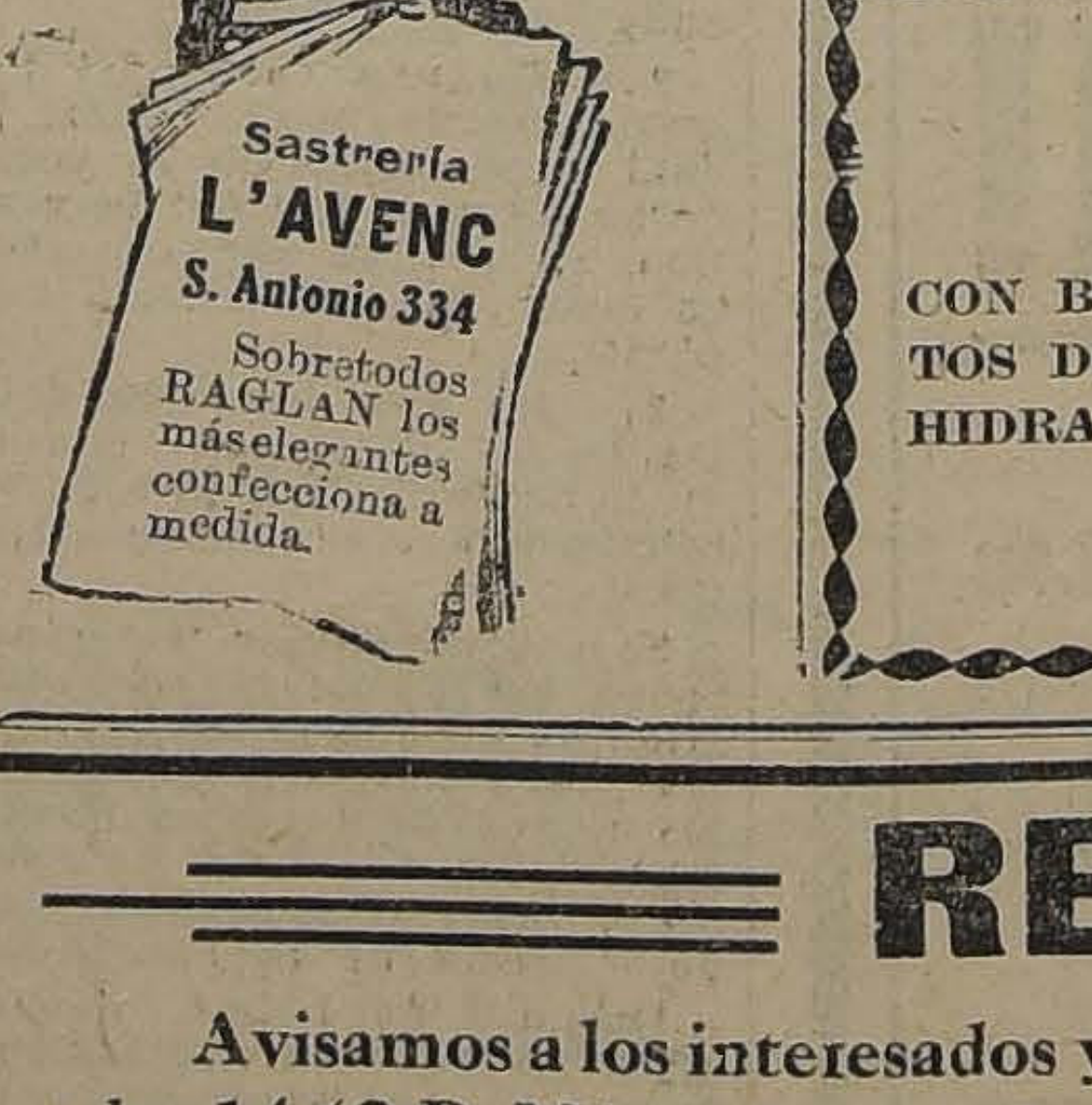
Sastrería
L'AVENC
S. Antonio 334
Sobretodos RAGLAN los máselegantes confecciona a medida.

La epidemia de tifus

La labor de las brigadas sanitarias no ha sido menos ayer que en los días anteriores.

Los conventillos nuevos visitados han sido numerosos, aunque no se ha encontrado ayer el gran número de habitaciones inhabitables.

Sin embargo, en calle Matías Ovalle N.o 479 se encontraron 3 enfermos, en un conventillo en que ha habido antes 15 enfermos de tifus exantemático.

La brigada que visitó este conventillo dió cuenta a la Dirección de Sanidad de que este se encuentra en pésimas condiciones de higiene y su construcción tan en mal estado que se hace indispensable clausurarlo y proceder a su demolición.

En calle de Huemul N.o 980, se encontraron 2 enfermos y se comprobó que allí había existido muchos atacados por la epidemia.

El total de enfermos hospitalizados enviados por las brigadas sanitarias alcanzaron ayer a 23.

En la "Casa de Limpieza". — A la "Casa de Limpieza" de San Rafael fueron enviados numerosos sospechosos sacados de los conventillos para ser aseados convenientemente.

Entre estos sospechosos llamó la atención encontrar allí a 2 niñitos, en calidad de huérfanos, pues sus padres han sido hospitalizados por estar atacados del tifus exantemático.

El personal de San Rafael ha atendido a estos niños con la mayor solicitud desde el momento en que se les encontró semi abandonados en un conventillo.

En San Rafael han sido vacunados 734 sospechosos desde el 8 al 20 de Marzo.

En provincias. — La Dirección de Sanidad ha sido avisada de que en Valparaíso, ha aparecido u nuevo caso de tifus.

De Copihue, estación ub a 10 kilómetros de Parral se comprobado 4 casos de la epi mia.

En Parral se ha encontrado nuevo enfermo de tifus.

De Osorno y Temuco se sa que no ha habido ningún nue caso de la epidemia por lo que estima que la epidemia tiende desaparecer.

Estado de la epidemia. — El movimiento de enfermos habi ayer en los diferentes hospitales ha sido el que sigue:

Nuevos enfermos ingresados 26; enfermos dados de alta, 2 fallecidos, 11 y hospitalizados 418.

Acumuladores

de todas marcas carga y repara el

Garage Hudson

DIECIOCHO 745 - TELEFONO INGLES 224, Parque

25-C

ARMANDO MORA P.

DENTISTA.— Ayudante clínica operatoria de la E. Dental. Estado 136.

GALVARINO PONCE

DENTISTA

Cirugía y enfermedades de la boca.— Bandera 537.— Teléfono 776

Patronato Nacional de la Infancia

El Patronato de la Infancia, institución que sostiene en la ciudad de Santiago once Gotas de Leche, un Asilo Maternal, siete Consultorios para niños y sus madres y un Ajuar Infantil, con el propósito de evitar confusiones con otras sociedades de nombre parecido y en vista del decreto supremo número 1555, de 17 de Octubre útimo, se denominará en adelante:

Patronato Nacional de la Infancia

BENJAMIN GOMEZ H.,
Secretario

I. VALDES VALDES,
Presidente.

CHACRA

CON BUENOS TERRENOS PLANOS REGADOS, A 20 MINUTOS DEL CENTRO DE SANTIAGO, Y CON GRAN FUERZA HIDRAULICA, TIENEN ENCARGO DE VENDER

DIAZ & LLONA

SUCESORES DE JOAQUIN DIAZ B.

24-C

REMATE

Avisamos a los interesados y al público en general, que el 27 del presente a las 14 (2 P. M.) serán sacadas a REMATE con arreglo a la ley, las prendas vencidas Nos. 33419 al 35149 y Nos. 3632 al 3655 de la Serie B seis meses de plazo.

"LA EQUITATIVA" Delicias 851 al 857

Vamianine

Avariosis, Tabes, Enfermedades de la Piel

Nuevo producto científico ni tóxico ni venenoso, a base de metales preciosos y plantas especiales.

Criar granos no es precisamente señal de salud perfecta...

Acné
Psoriásis
Eczéma
Ulceras

Establecimientos Chatelain, 2, rue Valenciennes, Paris
Concesionario para Chile: Am. Ferraris, Santiago.

OPINIÓN MEDICA:

« Lo que queda desde ya demostrado es que, aun empleada sola en el curso de las manifestaciones primarias y secundarias de la avariosis, la Vamianine rinde resultados que jamás pudieron constatar hasta ahora los médicos que la aplican. »

Dr. RAYNAUD,
Antiguo Médico Jefe de los Hospitales Militares de París.

Gyraldose

Para la higiene intima de la mujer

El antiséptico que toda señora debe tener sobre su tocador.

Preparada en los Laboratorios del URODONAL

Excelente producto no tóxico, decongestionante, antileucorreo y cicatrizante

Olor muy agradable.

Uso continuo muy económico.

Asegura un real bien estar.

Arrebatada por la GYRALDOSE

OPINIÓN MEDICA:

« En resúmen, nuestras conclusiones, basadas en numerosas observaciones hechas con Gyraldose, condúcennos á aconsejar siempre su empleo en las numerosas afecciones de la mujer, especialmente en la leucorrea, prúrito vulvar, uretritis, metritis, salpingitis y todas veces que el médico quiere hacer la antisepsia de las partes vaginales y modificarles los flujos, acordándose de la conocida sentencia: « *La salud de la mujer depende de su higiene intima.* »

Dr. Enrique Rajat,
Doctor en Ciencias de la Universidad de Lion,
Jefe del Laboratorio de los Hospicios Civiles,
Director de la Junta Municipal de Higiene de Vichy.

Establecimientos Chatelain, 2, rue, Valenciennes, Paris.
Concesionario para Chile: Am. Ferraris, Santiago.

¿Cual es el dentífrico?
MAS MARAVILLOSO?
Sin lugar a dudas, es el

Oxenthol

que destruyendo y haciendo desaparecer el sarro para siempre, da a los dientes una nitidez incomparable, sin atacar el esmalte.

La pureza y bondad de los productos que lo integran dan la seguridad del éxito.

Creación de la **Perfumería Floralia, Madrid.**

DE VENTA EN LAS PRINCIPALES BOTICAS.

SI EL ESPEJO Y UD. NO ESTAN DE ACUERDO

Piense en las prodigiosas CREACIONES

"FLORES DEL CAMPO"

de la PERFUMERIA FLORALIA, de Madrid, ya la recomendación vendrá en seguida.

ABARATAMIENTO DE CONSUMOS

El Lunes próximo se inaugura el Almacén Fiscal N.o 3. — Reglamento para los vendedores ambulantes. — El Almacén Municipal de Ñuñoa. — La venta de carne a la prevención

Con toda actividad se prosiguen los trabajos iniciados en el interior del Mercado Central, con el fin de habilitar el Almacén Fiscal N.o 3 que la Dirección de Subsistencias tiene el propósito de entregar al servicio del público el próximo Lunes.

Ayer ha quedado casi por terminarse el cierre del local del almacén y la bodega de la Dirección empezó a surtirle de mercaderías.

Reglamento de ventas ambulantes

Como dimos cuenta oportunamente, en una reunión habida en la Alcaldía y provocada por el Director de Subsistencias, para hacer una exposición de las causas que obligaron a esa Dirección a pedir la supresión de los vendedores ambulantes, se llegó después de un detenido estudio de la situación, de este gremio, a la conclusión de que era indispensable la reglamentación de estos vendedores en una forma severa que pusiera término a los abusos denunciados y estableciera la fiscalización de esta clase de comerciantes en cuanto a honradez, higiene y limitación de precios de artículos de consumo.

La Dirección de Subsistencias, empeñada en poner pronto fin al debatido asunto de los vendedores ambulantes, en la forma acordada por la citada reunión, ha terminado ayer la elaboración de un proyecto de reglamento, el que posiblemente será enviado hoy a la Alcaldía, para que ésta, a su vez, lo someta a la discusión y aprobación de la Municipalidad.

Almacén Municipal en Ñuñoa

A raiz de inaugurarse el Domingo pasado la Vega de Ñuñoa, el Alcalde de esa comuna anunció la próxima apertura de un Almacén Municipal que expendería a bajo precio artículos de consumo.

El señor Alcalde don Hernán Cortínez, continuó en la semana preparando la apertura de dicho almacén y ayer obtuvo de la Dirección de Subsistencias la venta de varios artículos de consumo que no se podían comprar en plaza por el excesivo precio de adquisición.

La Dirección enviará hoy esos artículos, cargados a precios de costo, más el importe del transporte al almacén de Ñuñoa.

Reunión de dueños de carnicería

En la tarde de ayer se efectuo una reunión de dueños de carnicería del Mercado Central en la Dirección de Subsistencias.

El objeto de la reunión fué exponer al señor Valdivieso algunas dificultades con que se había tropezado en la práctica al dar cumplimiento al decreto de la Alcaldía que ordena la venta de la carne al peso y a la prevención.

Los citados señores manifestaron que el público no aceptaba este sistema de venta a la prevención, y que para satisfacer esa medida, ellos se verían obligados a tener los animales sin despostar, para así dar gusto a la clientela en la calidad de carne que solicitara.

El señor director refutó las observaciones de los citados comerciantes y les contestó que ya se había hecho una cuestión habitual en el comercio protestar de cualquier medida adoptada por las autoridades en bien del progreso y de la mejoría de la situación.

En cuanto al público, que no se daba cuenta cabal de lo que significaba esta medida, tomada en su beneficio, debía ir acostumbrándose a ella, que ya llegaría el momento en que reconociera su utilidad.

VINOS
Tarapacá
Zavala
Los
mejores.
Pruébelos
y se
convencerá

Sociedad de Representantes Comerciales e Industriales de Chile

Esta Sociedad celebrará el próximo Domingo 30, a las 9 horas, reunión general, con el fin de dar cuenta de las gestiones relacionadas sobre la fusión con la Sociedad análoga de Concepción, también se tratará de otros asuntos internos de la Sociedad.

Por este motivo ruega la asistencia a todos los socios, especialmente a los que andan en viaje.

Vida Estudiantil

CENTRO DE ALUMNOS Y EX-ALUMNOS DEL LICEO MANUEL BARROS BORGOÑO. — Se ha citado a los socios de este centro para hoy Sábado 22 del presente, a las 21 horas (9 P. M.), en el local del Liceo.

Se recomienda la asistencia.

Boy-Scouts

BOY-SCOUTS DE CHILE. — Brigada Manuel Rodríguez. —Cítase a la Brigada para el Domingo 23 del presente, a las 7.30 horas en el cuartel, con uniforme y equipo completo, rancho en frio para todo el día, cuota: $ 0.40.

Objeto: Excursión y preparación de trabajos para la gran concentración y maniobra regional que las diversas Brigadas de scouts, desde Colchagua al norte, deberán efectuar el 21 de Mayo en Valparaíso.

Para el 29 del presente, a las 20.30 horas se necesita en la Comandancia a los señores José L. Pezoa, Francisco Varela, Carlos y Luis López. — **A. Mujica N.**, comandante.

Lo que dice el público

Solicitan cambio de Alumprado y pavimentación

Señor Alcalde: Los propietarios y vecinos de la calle Mujica, venimos con el mayor respeto en solicitar del señor Alcalde, nos atienda en el más justo de los pedidos que se puede hacer referente al adelanto local a que tenemos derecho de exigir como contribuyentes y ciudadanos chilenos, que es el tener buen pavimento y alumbrado.

La central situación y gran tránsito de gente y vehículos de toda clase en dicha calle, que nace en la gran avenida Vicuña Mackenna a seis cuadras de la Alameda y una antes de llegar a Diez de Julio, se encuentra actualmente como en los tiempos coloniales con veredas de piedra intransitables y alumbrado a parafina que no alumbra.

En este sentido esperamos que el señor Alcalde nos atienda, ordenando que cuanto antes se efectúe el cambio de alumbrado y pavimento de la calle Mujica.

Es gracia: hay un centenar de firmas.

Que se ponga una capa de arena.— Los vecinos de la Avenida Matta, entre las calles de San Francisco y Santa Rosa, nos escriben haciéndonos ver la inconveniencia realizada al cubrir el empedrado de esa calle con una capa de tierra, en vez de arena, que es lo que se ha hecho en otras pavimentaciones.

Causa verdaderas molestias a los moradores de esta calle el polvo que diariamente invade sus casas habitaciones con el tráfico de vehículos, que por ahí es continuo, y tanto más es de lamentar esto si se toma en cuenta que ahí hay valiosas construcciones, tales como el Colegio de las Monjas de María Auxiliadora y el palacio de don Aurelio Pozo, construcción esta última de un valor de más de quinientos mil pesos.

Los vecinos nos piden solicitemos del Comisario de la Policía de Aseo el cambio de la capa de tierra por arena, una mayor vigilancia sobre el aseo y el riego, que no se hace actualmente muy de seguida, y esperan se tome esa molestia, de tan fácil y necesaria realización.

La epidemia y las basuras. — Vecinos de la calle Argomedo entre Carmen y Lira nos dicen que el carretón de la Policía que recoge la basura en ese sector pasa por esa calle una vez por semana, se detiene solo en las esquinas y no en la puerta de las casas como es natural.

Con este procedimiento los vecinos están obligados a mantener en sus casas un constante foco de infección durante una semana.

Transporte de guano.— En su diario de ayer 20, se dá la noticia de que el señor Ministro de Guerra ha puesto a disposición del Ministerio de Industria y Obras Públicas el pontón de la Armada N.o 1, con el objeto de utilizarlo desde luego, al transporte de guano al sur, calculándose una utilidad a favor del Fisco de 30,000 pesos.

Muy plausible y conveniente es esta importante determinación del Gobierno; pero, es indispensable tener presente lo que dispone al respecto la **Ley de 10 de Noviembre de 1884**, y lo que establece el N.o 746 de 8 de Abril de 1896 publicado en el Diario Oficial, N.o 5,381, de 14 de Abril de 1896; y el informe del I. Tribunal de Cuentas, N.o 279 de 25 de Agosto de 1896, publicado también en el Diario Oficial N.o 5,493, de 28 de Agosto de 1896.

Todos los demás antecedentes al respecto están incluídos en el referido informe del I. Tribunal de Cuentas.

Todos estos datos van encaminados para evitar después dificultades por el descubridor que se acogerán a lo establecido en el artículo 3.o de la mencionada ley de 10 de Noviembre de 1884.

Agradeceremos a usted se sirva llamar la atención en su acreditado diario a lo que dejamos expuesto.—**Varios interesados.**

Cuestiones locales

COMUNA QUINTA NORMAL. — Liga de Acción Cívica. — En sesión del Miércoles último, se reunieron en asamblea los miembros de ésta institución para elegir Directorio, y resultaron elegidos los señores Emiliano Zelada, presidente; Adolfo Peralta B., secretario; Manuel de la Cruz, tesorero; y directores: los señores, Nicanor Zelada, Pedro P. Horta, Emilio Moreau, Francisco J. Zelada, Alvaro Guzmán, Luis Carranza, Juan de D. Núñez, Fidelicio Zúñiga, Estéban Valiente, Ludovico Cavaletto, Pedro J. Meza, Carlos Ortega, Leonor Meneses, Antonio Cordero, Leopoldo Araniz, Luis Garcés, Gastón Dupuy y Ernesto Hetreaux.

El objeto de ésta institución, es, por el momento, llevar al seno del Municipio, en la próxima elección comunal, candidatos sin distinción de colores políticos, que encarnen únicamente las aspiraciones de los pobladores de Ecuador, Santa Filomena, Quidora, etc, sin más compromiso que trabajar por el adelanto moral y material de estos barrios tan atrasados.

Mañana Domingo, a las 15 horas (3 P. M)., se celebrará asamblea general para la proclamación de los candidatos elegidos y tratar de los asuntos más urgentes relacionados con la próxima campaña municipal.

La secretaría está ubicada en Avenida Ecuador 4601, al lado de la calle Blanco Garcés.

REMATE DE LOCALES MUNICIPALES.— En una reunión habida ayer en la Alcaldía, se acordó proceder al remate de los almacenes exteriores, carnicerías y pescaderías del Mercado Central.

En este remate no se admitirán postores que sean arrendatarios deudores del Municipio ni a sus respectivos fiadores.

INSPECCION MUNICIPAL DE HIGIENE.— El Lunes próximo, la Inspección de Higiene empezará a dar cumplimiento al decreto de la Alcaldía que ordena efectuar una visita y desinfección extraordinaria, a los colegios particulares de la ciudad.

La misma inspección ha continuado ayer efectuando la desinfección de sitios de espectáculos.

FERIADO.— Se ha concedido 15 días de periado al Director de la Policía Local, doctor Rodolfo Marín, y se ha nombrado para reemplazarlo al señor Alberto Ahumada.

INSPECTORES MUNCIPALES DE COMUNAS.— La Alcaldía ha ordenado ayer la siguiente distribución de inspectores de la Policía Local: 1.a comuna, señor Herrera; 2.a, señores Vallejos y Silva; 3.a, señor Urbina; 4.a, señores Dinator y Olea; 5.a, señor Cristi; 6.a, señores Tellechea y Sanatolio; 7.a, señor Garrido; 8.a, señores Vergara y Courtis; 9.a, señor Escobar; 10.a, señor Valenzuela; 11.a, señor Gárfias; y 12.a, señor Castillo.

POBLACION HUEMUL.— Funcionamiento del Dispensario.— El Dispensario Municipal instalado en la Población Huemul, a cargo del doctor don Pedro Fajardo, funciona diariamente de 10 1|2 a 12 horas.

CLAUSURA DE NEGOCIOS.—El directorio de la Sociedad Mutual de Comerciantes, acordó en su última sesión, pedir al Prefecto de Policía una innovación en el procedimiento que actualmente se usa para la clausura de negocios.

El directorio llama la atención del Prefecto hacia las herraduras con que se acostumbra sellar las puertas de los negocios clausurados, las que ofrecen un feo aspecto, que deprime la estética y la cultura de la ciudad y al mismo tiempo daña las puertas.

Por tanto, ruegan al Prefecto se use para este objeto cintas impresas y selladas por la Prefectura, al estilo de los que se emplean en otros países.

EXPENDIO DE ARTICULOS INFLAMABLES.— Los Inspectores Municipales han comenzado a hacer aplicar la última ordenanza de la Alcaldía sobre expendio de artículos explosivos o inflamables.

Para evitar abusos, se nos encarga hacer presente al comercio que las personas encargadas de vender los distintivos señalados por el decreto del Alcalde, deben mostrar al interesado una copia oficial del citado decreto.

Piperazo-lithion

Lo mejor contra reumatismo.

FARMACIA ESPAÑOLA

AHUMADA 318

Y en las buenas Boticas.

Noticias administrativas

PAGO DE CUENTAS PENDIENTES.—El Ministerio de Hacienda dió curso ayer a un decreto, en el cual se estipula que el pago de las cuentas pendientes se hará de acuerdo con su orden de presentación al Ministerio.

Ayer se despacharon los siguientes:

Casa Contiere, Pietro Milán, Juan Silva, Benjamín Gutiérrez, Eduardo Molina Lavín, Catone Nicoreanu, Eugenio Vicuña, Hortensia Pizarro, Jorge Romuz y Guillermo Vicuña.

VENTA DE ESPECIES VALORADAS.—El Ministerio de Hacienda ha expedido un decreto, en el cual se estipula que la venta de especies valoradas a que se refiere la ley sobre timbres, estampillas y papel sellado, estará a cargo de los tesoreros fiscales de la República y de los administradores de Correos.

Las personas autorizadas para vender dichas especies en conformidad al artículo 40 del reglamento respectivo, gozarán de un descuento ascendente al dos por ciento de cada compra que exceda de mil pesos, y las personas no autorizadas para la venta, gozarán de un descuento ascendente al uno por ciento.

AGENTES DE ADUANAS. —Agentes autorizados para el despacho de mercaderías por las aduanas de Valparaíso y Antofagasta, han sido reconocidos por el Ministerio de Hacienda los señores Pelegrino Cariola y Federico Latrille, respectivamente.

CON EL PRESIDENTE DE LA REPUBLICA.—En la tarde de ayer conferenciaron con el Presidente de la República, el tesorero fiscal de Concepción don Manuel García y el Promotor Fiscal de Pisagua don Rafael Heredia.

También estuvo a despedirse del señor Sanfuentes, el Cónsul de Chile en Norfolk don Domingo Peña Toro, que se dirigirá dentro de poco a hacerse cargo de su puesto.

POLICIA DE REQUINOA.— Comandante de la policía comunal de Requínoa ha sido nombrado el señor Félix Díaz.

CARTA DE CIUDADANIA.— Se ha concedido carta de ciudadanía al súbdito inglés Arturo Williams Rey, avecindado en Valparaíso.

SOCIEDAD AUSTRAL DE MADERAS.—El Ministerio de Hacienda ha aprobado la disolución y liquidación de la Sociedad Austral de Maderas.

OFICINA DE VISTAS.— Químico técnico de la oficina de Vistas de Valparaíso, ha sido nombrado por el Ministerio de Hacienda el señor Ernesto Moebis.

APROBACION DE ESTATUTOS.— Por decreto del Ministerio de Hacienda han sido aprobadoos los estatutos de la Sociedad de Seguros La Universal.

CUARTEL DEL REGIMIENTO LLANQUIHUE.—Para proseguir por administración la construcción del cuartel del Regimiento Llanquihue se ha pedido la cantidad de 10 mil pesos.

CARCEL DE VALPARAISO. — Para gastos imprevistos de las obras de reparación de la cárcel de Valparaíso se ha pedido la suma de $ 4,610.

Ejército y Armada

Reformas en el Ejército

En nuestra edición del Martes último, dimos a conocer el decreto dictado por el Ministerio de Guerra y Marina, mediante el cual se dispone la organización del Departamento de la Fuerza Aérea Nacional.

Dando cumplimiento a una de las cláusulas del citado decreto, según la cual la jefatura del nuevo Departamento será desempeñada por un coronel o un capitán de navío, el Ministerio designó poco después como jefe de esa repartición al coronel don Pedro P. Dartnell, quien debe pasar a ocupar su nuevo puesto dejando de ser jefe del actual Departamento de Ingenieros y Comunicaciones.

El señor Dartnell desempeñó también durante largo tiempo la jefatura de la Brigada de Comunicaciones, repartición que, como se recordará, fué disuelta en el año 1917 para crear el Departamento en cuya dirección le correspondió actuar hasta no hace mucho.

Organizada la nueva repartición que tendrá a su cargo la tarea de dirigir y fiscalizar los servicios de aeronáutica de las instituciones armadas, la superioridad militar ha resuelto, según se nos ha informado recientemente, restablecer la antigua Brigada de Comunicaciones, suprimiendo, al mismo tiempo, el Departamento de Ingenieros.

Se nos ha agregado que en el Ministerio de Guerra se encuentra ya redactado el decreto por el cual se restablecerá la primera de las reparticiones nombradas, y que su tramitación se hará en los primeros días de la próxima semana.

Finalmente, se nos ha informado que el Gobierno designará al coronel don Julio Hinojosa, actual Inspector de Ingenieros, para que ocupe el puesto de jefe de la Brigada de Comunicaciones.

EL MINISTRO DE LA GUERRA.—En la mañana de ayer se dirigió a El Culenar el Ministro de la Guerra señor Enrique Bermúdez, con el objeto de presenciar la revista que efectuarán hoy los Regimientos Tacna y Maturana en combinación con el personal de la Compañía de Aviación.

El señor Bermúdez regresará mañana a esta capital.

EL ADICTO MILITAR DE CHILE EN BOLIVIA.— En los primeros días de la próxima semana se dirigirá a Bolivia el nuevo adicto militar a la Legación de Chile ante esa República, teniente coronel don Arturo Ahumada.

BATALLON DE TREN. — Ayer tuvo lugar en el Batallón de Tren el examen final de conscriptos, presentado por el mayor Urrutia y por los tenientes señores Sooper y Escudero y presenciado por el Visitador de Escuelas del Ejército señor Máximo Guerrero.

Los profesores fueron muy felicitados, por la forma satisfactoria en que se rindieron las pruebas.

DESTINACIONES. — El capitán don Teodoro Aubert pasará a prestar sus servicios en el Batallón de Telégrafos, quedando sin efecto la destinación al Regimiento de Ferrocarrileros.

—Al Ferrocarrileros pasará el capitán don Gabriel Valenzuela, dejando el Batallón de Telégrafos.

EL DIRECTOR DE LA FUERZA AEREA NACIONAL.— Hoy se dirige a Linares el Director de la Fuerza Aérea Nacional, coronel don Pedro P. Dartnell.

Regresará pasado mañana Lunes.

EL JEFE DE LA II DIVISION.— A fines del presente mes regresará a esta capital el jefe de la II División, general don José María Bari, que se encuentra desde hace algún tiempo en Valparaíso.

CONCURRENCIA DE BANDA.— Se ha dispuesto que la banda del Regimiento Carabineros concurra mañana, de 14 a 18 horas, al Stadium de Los Leones a amenizar el torneo atlético preparatorio de la próxima olimpiada suramericana que se celebrará en Montevideo.

SE LE NECESITA.—En el Departamento del Personal se necesita el Lunes a las 14 horas al capitán don Guillermo Silva Semir.

NUEVOS OFICIALES DE LA ARMADA.—Los siguientes cadetes de la Escuela Naval han sido nombrados guardiamarinas de 2.a clase de la Armada: señores Alberto Julio Miranda, Miguel A. Lagos Grant, Edison Díaz Salas, Hernán López Edwards, Carlos Jélvez Gómez, Darío Mujica Gamboa, Jorge Gutiérrez Saavedra, Enrique Minetti R., Luis Vásquez Valdés, Oscar Arredondo Fernández, Carlos Puga Monsalve, Víctor Flores C. y Eduardo Avalos Prado.

Dr. GIANELLI
Especialidad en sífilis, piel, vías urinarias.
21 DE MAYO 562
Consultas: 1 a 6.

RECETAS garantidas.
PRECIOS bajos.
ATENCION esmerada.
SERIEDAD absoluta

CARACTERIZAN LA

Farmacia Española

DE

A. PENA Y CÍA.

Ahumada 318-Casilla 3499-Teléf. 387

Cómprenos Ud. hoy mismo y quedará convencido.
Continuamente obsequiamos a nuestros clientes.

AL TIEMPO DE HACER SU COMPRA DE CALZADO
CONSULTE PRECIOS EN ESTA CASA

Le conviene

Para caballeros, el más variado surtido en clases formas y modelos.

Precios Bajísimos

FABRICA Y TIENDA DE CALZADO
JAIME
CARAFI

Aproveche Ud.

Para señoritas, grandes novedades en botas sobre medidas según últimos catálogos llegados del estranjero.

Nuestra fabricación de Calzado a mano nos pone a cubierto de toda competencia

DEPORTES

ATLETISMO

HOY SE INICIAN LAS PRUEBAS DEL GRAN TORNEO DE SELECCION

Pocas veces se ha notado mayor expectación en todo el país por una prueba de selección como la que se realizará mañana en el Estadio que el Deutsches Sportvereing posee en la Avenida San Luis de Los Leones.

En efecto, los principales centros atléticos de la República han enviado a esta capital sus más sobresalientes atletas.

Santiago cuenta igualmente con 108 inscripciones y tendremos; con este motivo, oportunidad de presenciar el más grandioso torneo sportivo del año.

Hermoso es el aspecto que presenta, en general el campo en que se realizará el torneo y sus instalaciones. Se hace notar, en primer término, la pista de carreras que ha sido acondicionada con esmero, el foso especial para saltos situado frente al palco oficial y finalmente las tribunas que han sido construídas ex-profeso para dar toda clase de comodidades a los asistentes.

En estas condiciones, todo hace presumir que las tribunas se verán repletas de espectadores, toda vez que nuestro mundo social y deportivo está siempre dispuesto a prestar su valioso concurso a reuniones como ésta, en la que se elegirá el equipo más digno de representarnos en tierra extranjera en un torneo internacional suramericano.

El programa oficial de hoy

En vista de las numerosas pruebas de que consta el programa, el campeonato de selección se iniciará hoy de acuerdo con el siguiente programa oficial:

Sábado 22 de Marzo:
I. Series de 400 metros planos, 14.30 horas.
II. Series de 110 metros. vallas, 14.45 horas.
III. Lanzamiento de la bala, 15 horas.
IV. Series de 100 metros planos, 15.30 horas.
V. 800 metros planos, 15.30 horas.
VI. Series de 200 metros, vallas, 15.50 horas.
VIII. Salto largo sin impulso, 16.10 horas.
VIII. Series de 200 metros planos, 16.30 horas.
IX. Series de 400 metros, vallas, 16.45 horas.

Nuestros pronósticos

Hemos seguido de cerca y con interés la preparación de los atletas de las diferentes ciudades de la República que intervendrán en las pruebas del torneo de selección, y, aunque reconocemos que es tarea ardua y a veces ingrata hacer un pequeño comentario sobre las condiciones de cada uno de los competidores, creemos oportuno guiar el criterio de nuestros lectores, indicando las probabilidades que, a nuestro juicio, tienen los aletas inscriptos.

Tres son las pruebas finales que se realizarán en la tarde de hoy.

En el lanzamiento de la bala se presenta el recordman chileno en esta prueba señor Scheihing. Esta circunstancia y los espléndidos lanzamientos que personalmente le hemos registrado en estos últimos días, nos inducen a indicarlo para el puesto de preferencia.

Para los lugares siguientes, la lucha será reñida entre Rosenquist, Cornejo, Rendich, Cortese y Andrade.

Camus es el candidato de mayores prestigios en la prueba de 800 metros planos, toda vez que nuestro corredor internacional Moraga se ha especializado en los 1.500 metros y no intervendrá en esta prueba.

Para el segundo puesto nos gusta Marschall.

En la prueba de salto alto sin impulso, creemos que Krumm no tendrá competidor serio. El año último alcanzó a una distancia de 3.07 metros, distancia que constituye el récord suramericano.

Para el segundo puesto la competencia será interesante entre Alberto Warnken y Orrego, atletas que se han preparado con verdadero esmero.

Resumiendo, diremos que los candidatos de nuestras preferencias para las pruebas de la tarde de hoy son los siguientes:

Bala: 1.o Scheihing (Valdivia); 2.o Andrade (Santiago).
800 metros: 1.o Camus (Valparaíso; 2.o Marschall (Valparaíso).
Salto largo sin impulso: 1.o Krumm (Temuco); 2.o Orrego (Santiago).

De Temuco

El conocido atleta Hugo Krumm, recordman chileno en la prueba de salto largo sin impulso, defenderá en los torneos de selección a la ciudad de Temuco, ciudad en que ha fijado la residencia y ejerce la profesión desde hace varios meses.

De Valdivia

El único atleta de esta ciudad que participará en las pruebas eliminatorias es el señor Teodoro Scheihing, campeón chileno en el lanzamiento de la bala.

De Concepción

Cuatro son los atletas que ha enviado Concepción a esta capital a intervenir en los concursos de selección: Arturo Medina, recordman en el lanzamiento del dardo; Gustavo Krüger, recordman en el lanzamiento del disco; Evaldo Momberg, recordman en el lanzamiento del martillo, y O. Warnken, uno de nuestros mejores atletas en la prueba del lanzamiento del martillo.

El conocido corredor de vallas Messing, no podrá salir del país y por esto no cumplirá hoy ni mañana sus anotaciones.

Concepción no ha enviado corredores, pues ha estimado que no tendrían honrosa figuración al lado de los nuestros.

De Sewel

E. Calderón, J. Céspedes, M. A. Luna, A. Reyes y N. Alvarado, serán los representantes de esta progresista institución deportiva en los campeonatos a realizarse en los días de hoy y mañana. A cargo de esta delegación viene el entusiasta deportista señor Roberto Zapata.

De Valparaíso

A las 11.20 horas de hoy llegarán a la Estación Mapocho los atletas porteños que tomarán parte en los juegos de hoy y mañana.

J. A. Gutiérrez, A. Cámus, C. Stevens, J. Marschall, J. Baeza, E. Martínez, H. Rosenquist, R. Hamersley, E. Fonck y C. Bavestrello son los representantes del vecino puerto.

Jefe de esta delegación ha sido designado el vice-presidente de la Asociación Atlética de Valparaíso, señor Santiago Murphy.

Brigada Sanitaria de Cruz Roja "Los Pirineos"

A pedido de la Asociación de Sports Atléticos concurrirá mañana en la tarde la brigada del Cuerpo Los Pirineos, al torneo eliminatorio.

Por este motivo el jefe de la brigada nos ruega citar a las 13 horas y media a todos los excursionistas de la sección.

Punto de reunión: secretaría San Diego 407.

Tenida: uniforme con pantalón blanco.

Para los competidores

Oportunamente aconsejamos a nuestros atletas suspender el entrenamiento dos días a lo menos antes de un campeonato y queremos suponer que nuestros aficionados no practicarán hoy ninguna de las pruebas en que tomarán parte ni mucho menos en aquellas en que no tomen parte. El trabajo muscular debe suspenderse en absoluto. Pero, como los músculos en reposo pueden perder en pocas horas gran parte de su elasticidad es indispensable mantenerlos en estado latente, si se nos permite la expresión, con fricciones de agua fría y masajes muy suaves de alguna duración, procurando mantenerlos en calor una media hora.

Los masajes deben hacerse en estado de distención del músculo, es decir, teniéndolo completamente suelto y nunca comprimiéndolo demasiado, sino procurando más bien que tiemble un poco, como una gelatina, ni más ni menos. Para estos masajes no se recomienda ninguna clase de aparatos, pero conviene usar un guante o almohadilla de lana ligeramente áspera, frotando en forma de no provocar escozor. En seguida se fricciona con un poco de alcohol alcanforado o vinagre de buena calidad.

Estos masajes pueden hacerse aún— y quizá vale la pena en todo caso— unas dos horas antes del campeonato, pero mucho, muchísimo más suaves todavía y mucho más lentos.

La elasticidad de toda la musculatura se despertará con toda su plenitud haciendo, dos o tres minutos antes de una prueba, un trote muy suave con paso muy corto que no exceda de cincuenta metros. En seguida—y por último— tres o cuatro flecciones lentas también acompañadas de inspiraciones, asimismo, lentas.

Observaciones necesarias

La Asociación de Sports Atléticos de Chile al fijar el orden en que se desarrollarán las diferentes pruebas del campeonato de eliminación para la tercera Olimpiada Atlética Suramericana que se llevará a efecto en el estadio de Los Leones, no ha tomado en cuenta la posibilidad de que un mismo atleta participe en varias pruebas en un mismo día, o inmediatamente después de una carrera tenga que tomar parte en un salto o lanzamiento.

Ya que el tiempo no permite subsanar los defectos que comentamos, con la mejor de las intenciones, esperamos que de la Dirección de nuestros deportes que tomará debida nota de estas observaciones y en otra oportunidad confeccione sus programas previa una clasificación de las pruebas en pesadas y livianas, consultando al mismo tiempo la capacidad de los atletas para actuar en diferentes pruebas a la vez y colocando siempre los lanzamientos y saltos sin impulso antes de las carreras cortas y de obstáculos.

FOOTBALL

ASOCIACION DE FOOTBALL DE SANTIAGO.—El 31 del presente se cierra el período de inscripciones para la competencia ordinaria de esta corporación, esto es para las copas Unión A., Chile, Unión B, Independencia A., Arauco, Independencia B y Miguel Blanco y cuyo valor es de treinta pesos por equipo para cada una de las tres primeras, veinte para las tres que siguen y diez para la última.

Los formularios y bases para la inscripción se entregan en Santo Domingo 1223, de 10 a 12 y de 14 a 18 horas.

COPA CHILE-ARGENTINA.—Desde hoy se exhibirá en la Casa Gath y Chaves este artístico trofeo.

Las inscripciones para el campeonato en que se disputará se cerrarán el 1.o de Abril próximo y se reciben diariamente, de 10 a 12 y de 14 a 18 horas en Santo Domingo 1223.

Este campeonato será esclusivamente para equipos inscritos en la competencia ordinaria de la Asociación de Football de Santiago, y se adjudicará el trofeo al equipo que lo gane dos veces seguidas o tres intercaladas, advirtiéndose que ya lo ha ganado una vez el Arco Iris.

El valor de la inscripción es de cinco pesos por equipo.

Como premio especial se dará un par de zapatos de football cedidos por el señor Enrique Teuche al capitán del cuadro que resulte ganador.

El campeonato se realizará durante los días 6 y 13 de Abril.

SESION DE DIRECTORIO. — La Asociación de Football de Santiago ha citado a sesión de directorio para el Martes próximo, a las 18 horas, en Santo Domingo 1223.

GIMNASTICO CON BORGOÑO. — Los primeros y segundos equipos de estos clubs jugarán mañana, a las 15 y 16 horas, no en la cancha del Parque Cousiño, como se había anunciado, sino en la de la Academia de Humanidades.

NO JUGARAN.—Por inconvenientes del Loma Verde F. C. este club no podrá jugar mañana con el General Bulnes.

PATRIA Y HOGAR F. C. VERSUS LIVERPOOL III F. C. — Jugarán mañana a las 10 horas en la cancha de la Fábrica de Paños F. C.

BORGOÑO F. C.—Esta institución acordó por unanimidad inscribir los equipos en la Asociación de Football de Santiago y tomar parte en el campeonato por la Copa Chile-Argentina.

ELECCION DE DIRECTORIO Y REFORMA DE REGLAMENTO.—En la junta general de mañana el E. Ramírez F. C. se ocupará de estos tópicos.

TUCAPEL F. C. CON SPORTIVO NACIONAL F. C.—Justificado entusiasmo reina entre los amantes del football, por presenciar este encuentro que se efectuará mañana, a las 15.30 horas, en la cancha de la Escuela de Artes.

Después de la partida, los jugadores pasarán a una casa quinta a servirse unas once en compañía del directorio de ambas instituciones.

MAESTRANZA ELECTRICA I Y II CON BULNES I Y II.—En la cancha que posee el primero de los nombrados, se jugarán mañana estas dos partidas, dándose principio con los segundos equipos, a las 15 horas, para medirse en seguida los primeros equipos.

HIPODROMO F. C. VERSUS CONDOR F. C.—Esta partida, que debía haberse jugado esta tarde, ha sido suspendida por inconvenientes de última hora.

ARTES Y LETRAS RECREATIVO CON FERROVIARIOS F. C.—Jugarán mañana, a las 11.30 horas, en la cancha del San Eugenio.

CASA COSTOYA CON RECURSO F. C.—Jugarán hoy en Los Guindos.

MAESTRANZA ELECTRICA I Y II CON SANTA ELENA I Y II.—Mañana, a las 17 horas, en la Población Santa Elena, se llevarán a efecto los amistosos concertados entre estos clubs.

Jugarán los infantiles a las 15 horas; los segundos a las 16 horas, y a las 17 horas entrarán los primeros cuadros.

BRITANIA F. C.—A los socios morosos en el pago de sus cuotas se les atenderá en Santa Filomena 137, en Avenida La Paz, Cité Vega Noriega N.o 2 y mañana en la cancha.

MARRUECOS VERSUS MORNING STAR.— Por dificultades de última hora este encuentro que está anunciado para mañana Domingo, no se podrá llevar a efecto.

Por este motivo el capitán del Marruecos F. C. presenta sus excusas a los colegas de la capital.

CLUB ATLETICO UNIVERSO. — Jugadores de los equipos A y B para mañana en la cancha de la Quinta Normal, a las 10.30 horas.

LIGA INFANTIL DE FOOTBALL.—Las inscripciones para los clubs que deseen competir en esta liga, se reciben diariamente en San Antonio N.o 30, de 8 a 12 y de 13 a 19 horas.

El directorio se reunirá el Lunes próximo, a las 21 horas en los salones de "El Diario Ilustrado".

ALIADO INFANTIL I Y II VERSUS GIMNASTICO INFANTIL I Y II.—Mañana se jugarán estos amistosos en la cancha del Borgoño, a las 14 y 15 horas, respectivamente.

ARTES Y LETRAS F. C. RECREATIVO.—Se pone en conocimiento de los que deseen asistir al gran match de football concertado con uno de los equipos de la Asociación Ferroviaria, que se ha conseguido de la Dirección General de los Ferrocarriles un tren especial para que conduzca a la comitiva oficial y asistentes a la cancha en donde se llevará a efecto el match.

Este tren partirá de la Estación Central a las 15 1|2 horas del Domingo 23 del presente.

PROFESIONALES
Instrumentos de ingeniería, dentística, cirugía, laboratorios, etc., etc., etc., se reparan dejándolos flamantes.
Soldadura autógena. Niquelado.
Alonso Ovalle 1040
1424-24-C.

LIGA METROPOLITANA DE DEPORTES.—El 31 del presente se cierran las inscripciones para la competencia de esta Liga.

Ayer se reunieron varios delegados y acordaron reunirse el Martes próximo en sesión de consejo, a las 21.30 horas en "El Diario Ilustrado".

TRICOLOR ROYAL F. C. v. CHILE UNION F. C.—Mañana Domingo se realizará este amistoso en la cancha de la Quinta Normal, a las 16 horas.

LAWN-TENNIS

EL GRAN DESAFIO INTERCITY ENTRE SANTIAGO Y VIÑA.— Hoy a las 14.30 horas comenzará este importante tornea de tennis en el cual se medirán los primeros seis jugadores del Club de Lawn Tennis Santiago con los primeros seis del Viña del Mar Lawn Tennis Club.

Vienen de Viña los siguientes jugadores:

1. N. Sutherland.
2. J. S. Oliver.
3. E. Borrett.
4. E. J. Ash.
5. J. F. Hardy.
6. E. Glaisher.

Defenderán al Club Santiago los señores:

1. Luis Harnecker.
2. Juan Iturria.
3. Carlos Ossandon G.
4. Jorge Astaburuaga Lyon.
5. C. Engholm.
6. Luis Ruiz Fernández.

Dada la calidad de los jugadores viñamarinos y el cuadro formidable que les presentará el Club Santiago, la partida será muy interesante y el público aficionado podrá gozar de dos días de espléndido tennis.

Este desafío fué ganado en 1916 por Santiago con 8 contra 7 puntos.

En 1917 ganó Santiago por 12 contra 3 puntos y en 1918 ganó también Santiago por 10 contra 5 puntos.

Los juegos continuarán el Domingo, a las 9.30 horas y los santiaguinos festejarán a sus huéspedes con un gran almuerzo que se servirá en los jardines del Club, Parque Cousiño.

LOS TORNEOS DE SEMANA SANTA DE LA TENNIS RIEGE. —Durante los días de la Semana Santa se llevarán a efecto, como en años anteriores, los grandes torneos de tennis que tienen como base el campeonato por la Copa Alemana, organizados por el Club Alemán de Tennis, de Santiago, en sus canchas de la Quinta Normal. El programa que se desarrollará es el siguiente:

1. Campeonato para caballeros solos, sin ventaja, por la Copa Alemana. El defensor es don Luis Harnecker.
2. Campeonato solos para señoras y señoritas. Sin ventaja.
3. Campeonato para caballeros. Dobles sin ventaja.
4. Campeonato para dobles mixtos. Sin ventaja.
5. Torneo para caballeros. Solos con ventaja.
7. Torneo para caballeros. Dobles con ventaja.

El valor de las inscripciones para los campeonatos números 1, 2, 3 y 4 es de $ 10 por jugador; todos los demás, de $ 5.

El Club Alemán de Tennis nos ha encarecido que invitemos en nombre de él a todos los aficionados a este bello deporte.

Las inscripciones deben dirigirse al secretario del Club señor W. Kunckell, Santiago, casilla 90 D.

EXCURSIONISMO

CUERPO LOS PIRINEOS. —La bendición del estandarte.—Un estandarte que reflejará los verdaderos ideales de la institución era hasta hace poco la aspiración de todos los excursionistas del Cuerpo Los Pirineos, aspiración que ha sido satisfecha, como oportunamente lo anunciamos, por don Bernardo Revel, socio cooperador que con sin igual celo y dedicación ha contribuído al progreso de esta simpática corporación.

Para recibir oficialmente el estandarte se ha citado a junta general extraordinaria para hoy a todos los socios activos y cooperadores, quienes han prometido asistir en su totalidad para demostrarle al donante sus aplausos por la generosidad manifestada.

Mañana, a las 10 horas se efectuará en la Capilla Benjamín Vicuña Mackenna del Cerro Santa Lucía el acto que es de uso en estas ocasiones; la bendición del estandarte que será hecha por el pro-Vicario Castrense don Emeterio Arratia.

Esta reunión resultará brillante, pues, además de la concurrencia de todos los cuerpos congéneres, asistirá la Banda de los Talleres de San Vicente de Paul, fotógrafos de diversos diarios y revistas, las familias de los socios y otras personas invitadas especialmente.

Entre los padrinos de esta ceremonia está el distinguido deportista don Benjamín Tallmann.

CUERPO DE EXCURSIONISTAS BARCELONA.—Este Cuerpo, invitado especialmente a la reunión que mañana efectuará el Cuerpo Los Pirineos, con motivo de la bendición de su estandarte, cita a todos sus socios de uniforme para el Domingo a las 9.15 horas en su secretaría, Santa Rosa 915.

CUERPO GALVARINO. —Cita a sus socios activos de uniforme para mañana, a las 9.30 hora en su secretaría, SanMiguel 63.

Motivo: asistir a la bendición del estandarte del Cuerpo Los Pirineos.

CENTRO "EL AGUILA". —Por orden de la comandancia, se suspende la excursión anunciada para mañana, la que ha sido aplazada para el 30 del presente.

—Cita a junta general para hoy, a las 21 y media horas en el local de costumbre.

CUERPO GUIAS DE CHILE. — Esta institución tomó, entre otros, los siguientes acuerdos:

1.o Dar sus nombramientos a los señores Eugenio y Alejandro Gabrielli, de brigadier de la Cruz Roja y porta estandarte, respectivamente.

2.o A raiz de una invitación del Cuerpo Excursionistas Los Pirineos a la bendición del estandarte banderola que se llevará a efecto mañana a las 10 horas en el Cerro Santa Lucía, se nombró una comisión compuesta de los señores G. Torrealba, H. Campos, T. Argenti, Silva, E. Córdova, H. Molina, J. Cid, L. Rubio y J. y D. Carrasco, para que representen a esta institución en este acto solemne.

Esta comisión deberá encontrarse reunida en traje civil frente a la puerta principal del Cerro, a las 9.30 horas.

CICLISMO

EXCURSION A LAS CONDES DEL CLUB CICLISTA CHILE. — Mañana Domingo efectuarán los socios de este club una excursión libre al pueblo de Las Condes, en donde serán esperados con unas once en el punto denominado Puerta de Las Condes.

La partida se dará a las 13 y media horas de Alameda esquina de San Diego.

CLUB CICLISTA CONDOR. —Esta institución llevará a efecto una excursión a Quilicura mañana Domingo, en compañía del Moto Club Nacional.

Los adherentes que deseen participar en esta excursión, pueden pasar a retirar sus tarjetas a Delicias 1932.

La partida será desde la estatua de San Martín, a las 7 horas.

CLUB CICLISTA INTERNACIONAL.—En su última sesión esta institución procedió a elegir el nuevo directorio que regirá sus destinos durante el período de 1919-1920, siendo elegido el siguiente:

Presidente honorario, señor Indalicio Téllez.

Vice-presidente honorario, señor Julio Lefevre.

Miembro honorario, señor José Salinas.

Al votarse para presidente activo salió reelegido el señor Severo Rojas, quien agradeció la distinción con que nuevamente le honraban sus consocios, pero declinó dicho puesto por asuntos personales. En una nueva votación salió elegido por unanimidad el señor Emilio González.

Vice-presidente activo, señor Alfredo Dannemberg.

Secretario, señor Emilio Carrasco.

Tesorero, señor José Dorn.

Directores, señores Luis Godoy, Arturo Bergers y Humberto Bujado.

Delegados ante la Unión Ciclista de Chile, señores Emilio González y Severo Rojas.

LAS CINCO HORAS CICLISTAS.—Con el entusiasmo que les es característico siguen trabajando los socios del Club Ciclista Italiano en la preparación de esta carrera anunciada para el 13 de Abril.

ROYAL CLUB CICLISTA.—Próximas carreras.— Este club llevará a cabo para el Domingo 30 del corriente mes unas interesantes carreras, en el velódromo del Parque Cousiño, en la cual se disputará por primera vez en Santiago, el record de los cien minutos entrenados por motocicletas, para todo competidor, en el que se encontrarán los más tenaces rivales.

El programa y el lugar de las inscripciones se publicará oportunamente.

AJEDREZ

CENTRO DE AJEDREZ. —Cita a sesión de directorio para el Sábado 22, a las 19 horas.

Se pone en conocimiento de los socios que en la próxima semana se publicarán las bases de los campeonatos que se comenzarán en Abril próximo. Podrán inscribirse todos los socios que lo deseen, pues, habrá tres categorías.

A los ganadores de estos campeonatos se obsequiarán premios consistentes en objetos de arte y medallas conmemorativas.

TIRO AL BLANCO

CLUB NACIONAL DE TIRO AL BLANCO.— Resultado de la reunión del Domingo último:

200, 300, 400 metros
1.o Eulogio Duarte, con 96 puntos.
2.o Carlos Salinas, con 95.
3.o Ekwall Harall, con 90.

300 metros.
1.o Agustín Rivera, con 67 puntos.
2.o José García, con 55.
3.o Víctor de la Fuente, con 53.

200 metros.
1.o Mariano Hewitt, con 94 puntos.
2.o Luis Muñoz, con 91.
3.o Carlos Muñoz, con 90.

150 metros.
1.o Oscar Rivero con 91 puntos.
2.o Rosendo González, con 84.
3.o Javier Aravena, con 78.

Directores de turno para el Domingo 23 de Marzo:
Mañana, señor Jorge Rodríguez.
Tarde, señor Héctor Zañartu.

GUIA PROFESIONAL

ABOGADOS

ARTURO ALESSANDRI
ARTURO ALESSANDRI R.
VICTOR ACEVEDO L.
Domicilio y estudio. Delicias 1158. horas de oficina: 9 a 11.30 y de 16 a 18.30. Tlef. Ing. 1414 Telf. Nac. 1833

AGUSTIN LOPEZ SALINAS
Huérfanos, 1235, altos, oficinas 5. Casilla 3443.

ALBERTO DURAN B.
Santo Domingo 1145. Casilla 2914.

ARTURO FERNANDEZ P.
Morandé 450. Teléfono Inglés 27.

ARMANDO QUEZADA A.
PEDRO AGUIRRE CERDA
PEDRO DAZA BRANTES
Casilla 2861. Morandé 432.

BELFOR FERNANDEZ
Abogado. Horas: 11-12 y 15-18. Morandé 440, altos.
1016-D-3

BERNARDINO LEIVA
Abogado. Bandera 526. x-9168-21-a

CLARO Y Cía.
Luis Claro Solar, Samuel Claro Lastarria, Héctor Claro Salas, Fernando Claro Salas. Morandé 231. Teléfono 2355.

CARLOS A. RUIZ B.
Morandé 432.

DANIEL FELIU
OSCAR FELIU H.
Merced 557. Teléfono 582. Casilla 3277.

ERNESTO BARROS JARPA
Gálvez. 88. Teléfono 1845.

EDUARDO GREZ PADILLA
Catedral 1425. Teléfono 1144.

ENRIQUE TAGLE MORENO
GUSTAVO KALTWASSER DIAZ
Estudio: Huérfanos 1163. Casilla 855.

FERNANDO ERRAZURIZ TAGLE
Notario-abogado. Bandera 345. Casilla 326, desde las 9 h. a las 18 h.

FERNANDO FIGUEROA V.
CARLOS VICUÑA FUENTES
Estudio: Catedral 1355. Casilla 3694 Teléfono 930.

GALV. GALLARDO NIETO
Ahumada 168, altos. Teléf. 2343.

GUSTAVO ROJAS
Trasladó su estudio a Huérfanos 1153. Of. 24. De 10, 12 y 15. 18.

HERMAN ECHEVERRIA C.
Morandé 244. Domicilio Carrera 172.

HUBERTO SALGADO GALLARDO
Causas civiles, criminales alegatos Corte Suprema. Bandera 152 y Puerto San Antonio.

HECTOR ARNALDO GUERRA
Jucios criminales y civiles. Estudio y domicilio: Sto. Domingo 1175.

IGNACIO MARCHANT S.
Abogado.—Puente 681. —De regreso al paísatiende personalmente su estudio.

J. ENRIQUE COSTA
y JORGE COSTA
Teléfono 1076. Santo Domingo 1131.

JORGE ERRAZURIZ TAGLE
Morandé 434. Casilla 2592.

JORGE GALLARDO NIETO
Asuntos civiles y criminales.—Morandé 356. Teléfono 1956.

LUIS MALAQUIAS CONCHA S.
Asuntos civiles, criminales, accidentes, apelaciones. Compañía 1065. Casilla 1088.

LORENZO MONTT
AMBROSIO MONTT WILMS
Compañía 1207.

LEOPOLDO URRUTIA
Banco Hipotecario de Chile de 11 a 12 Santa Rosa 128, de 14 a 18.

MARTIN Y HERNAN
FIGUEROA ANGUITA
San Antonio 717. Teléfono 1681.

MANUEL GAETE FAGALDE
Notario-abogado, Huérfanos 1242. Teléfono Inglés 1355. De 9 a 18.30, Domicilio: Vergara 261.

MANUEL MERINO E.
LUIS MERINO E.
Arturo Prat 506. Estudio: Huérfanos 1235. Casilla 2407. Telef. 2077.

NICANOR ELGUETA N.
Galería Alessandri 19-A (altos). Teléfono Inglés 586.

OSVALDO HEVIA L.
Morandé 244. Casilla 1831.

ROBERTO DE PETRIS
Morandé 251. Teléf. 363. Casilla 4044, juicios civiles criminales y de comercio. Asuntos de jurisdicción voluntaria. Alegatos de provincia. Consultas.

RAMON SEGUNDO GIMENEZ
Morandé 450. Piso 2o. Oficina 33. De 10-11 y 15-17.

ROBERTO URZUA PUELMA
Agustinas 1972.

VICTOR CELIS MATURANA
LEON DEPASSIER
Oficina de asuntos judiciales Morandé 432. 2853.

MEDICOS

Dr. ARNELLO
Cirugía. Anestesia general. Venéreas. Consultas: García Reyes 17, de 12 a 15. Hospital San Vicente 16-18.

Dr. AMARAL
Estudios en Europa. Partos. enfermedades señoras. Catedral 1964.

AFECCIONES PULMONARES Y NERVIOSAS
Rayos X. Dr. Fontecilla. Estudios Europa. Delicias 1626. 2-4. Regresó.

Dr. AGUILAR
Cirugía. Sífilis. Enfermedades señoras.—Consultas 13-15.— S. Isidro No. 229.

Dr. ARTURO BARRAZA A.
Vías urinarias, sífilis. Puente 557. De 15 a 18. 229.

Dr. AMENABAR OSSA
Oculista 14 años Europa, 3 años médico director Hospital Ojos Condado Stafford (Inglaterra). Merced 494. De 13.30-16. Clínica y Pensionado Av Matta 1131. De 9-10. Regresó.

DOCTOR ALCAINO
Regresó.— Oídos, nariz, boca, garganta. Especialista Hospitales Niños y Salvador. Consultas: 14-17. Dieciocho 257. Teléfono 257.

Dr. ANDRES KOENIG
Hidroterapia científica, sistema Kneipp. Claras 549. 14 a 15.30.

Dr. ARISTIDES GONZALEZ C.
Prof. extraordinario de Obstetricia Partos, enfermedades señoras. Consultas: 13 a 15. Casilla 1551. Teléfono Inglés 2789. Huérfanos 628.

Dr. ALEJANDRO INFANTE
Enfermedades de niños. Médico del Hospital de Niños San Luis. Consultas: 13 a 16. Delicias 353.

ALCIBIADES CARRILLO
Trasladóse Bandera 161. Casilla 1214.

Dr. A. KORNER ANWANDTER
Estudios en E. U. Cirugía, Ortopedia. Consultas: 14 a 17. Santo Domingo 623.

Dr. ARMANDO LEON I.
Médico-cirujano. Catedral 1642 Consultas 13 a 15.

Dr. AURELIANO OYARZUN
Medicina general. Consultas 13-15. Santo Domingo 1254.

Dr. AURELIO MORALES
Vías urinarias Sífilis. Lira 21 17-19

Dr. A. VALENZUELA R.
Estudios en Europa. Tratamiento sin drogas. Cultura física. Medicación natural. Santo Domingo 843. Consultas: 14-16.

Dr. ARTURO FRITZ
Medicina general. Jefe Policlínica. Piel y Sífilis, 15 a 17. Huérfanos 1353.

BASILIO MUÑOZ P.
Médico cirujano. Consultas de 15 a 16 horas. Catedral 1588.

Dr. BISQUERTT
Vías urinarias, sífilis. Se trasladó a Moneda 859. 15 a 18. Casilla 2563

Dr. BUSTOS
Oculista. Vergara 134. Consultas 15 a 16. Teléfono 2204.

Dr. BORQUEZ SILVA
Estudios Europa. Pulmón, Corazón, Estómago e intestinos. Rayos X. De 14 a 17. A. Prat 80. Teléf. 6019.

Dr. BRAGA CASTILLO
Rayos X. Merced 136. Teléfono 1393. Consultas: de 9 a 10 y de 13 a 16.

Dr. CARLOS CADIZ
Medicina general. Consultas: 1-3. Delicias 2498. x-131-30-D

Dr. CARLOS BOLIVAR S.
Medicina general. Alameda 294. Consultas de 13 a 15.

Dr. CASTRO OLIVEIRA
Garganta, nariz, oídos. Estado 62. De 15 a 18.

Dr. CAMPOS MENDEZ
Medicina interna. Corazón. Hígado. Sífilis. 10-12. Huérfanos 2311 y 14-17 Bandera 62.

Dr. CABEZON DIAZ
Enfermedades de niños. Ortopedia y Cirugía. Consultas: 13 a 16. Nataniel 142.

Dr. CARLOS DOREN N.
Cirugía, enfermedades de señoras. Delicias 176. Consultas 14 a 16.

CORA MAYERS G.
Médico Cirujano. Niños y señoras: consultas de 16 a 18. Compañía 1607.

Dr. CARLOS A. SOMMERS
Consultas: 13-15. Agustinas 1876.

Dr. DAVID PULIDO I.
Enfermedades de niños. Santo Domingo 1646. Consultas: 13 1|2 a 16 1|2. Teléfono 2152.

Dr. DIAZ VELASCO
Medicina interna. Niños. Sífilis. Consultas 13 a 16. Vergara 474.

Dr. ESPINA
Rayos X. Medicina Interna. Estudios en Europa. Delicias 1228, esquina Gálvez. Teléfono Inglés 2102. Consultas: 1 1|2 a 4 P. M.

Dr. ENRIQUE DAVILA H.
Medicina interna. Consultas de 11 a 12. San Ignacio 243.

Dr. LEON CHONCHOL
Titulado en París. Medicina general. Piel. venéreas. Consultas 14 a 17. Santo Domingo 739.

Dr. EUGENIO DIAZ LIRA
Cirugía de niños y Ortopedia Agustinas 1270. Teléfono 2285.

Dr. ERNESTO GREENE
Estudios Europa. Cirugía, Ginecología. Consultas 14 a 16. San Martín 509 esq. Catedral. Teléf. 2860..

Dr. EDUARDO DE RAMON
Cirugía, enfermedades de señoras. Consultas: 13-15. Maestranza 340.

Dra. ERNESTINA PEREZ
Se trasladó a Compañía 1282, casi esquina de Teatinos. Consultas de 14-17.

Dr. FRANCISCO EDWARDS
Vías urinarias. Consultas de 14 a 16. Teatinos 14.

Dr. FUENZALIDA BRAVO
Profesor enfermedades niños. Merced 560. Teléfono 1721. 12.30 a 15.30.

Dr. F. LANDA Z.
Médico de ciudad de Santiago. Rosas 1050. Teléfono 1003. Piel, partos enfermedades de señoras. 12 a 16.

Dr. FERNANDO ROMERO
AGUIRRE
Partos, enfermedades de señoras, Cirugía. Catedral 2429.

Dr. F. RAYO RIQUELME
Cirugía, ginecología. Sífilis.— Lira 268. Lunes. Miércoles. Viernes 13-15. Martes. Jueves. Sábado. 17-18

Dr. FERRER
Enfermedades internas adultos, niños. Tratamiento especial del asma. Delicias 1234. De 13 a 15.

Dr. FERRAJES ALEXANDRE
Piel - Sífilis - urinarias. Compañía 1470. Casilla 2868, de 14 a 17. Ausente hasta fines de Marzo.

Dr. G. E. VIDAL S.
Consultas: 14-16. Delicias 2646.

Dr. GARCIA GUERRERO
Bandera 675. Consultas: 15 a 16. Teléfono número 9. (Santa Elena)

Dr. ITALO MARTINI Z.
Ojos, oídos, nariz y garganta. Delicias 227. Consultas 14 - 16.

Dr. JULIO BUSTOS
Médico de ciudad de Santiago. Medicina interna, niños, sífilis. Recoleta 707; 2-4.
x-1385-20-c

Dr. JULIO EASTMAN
Catedral 2673. De 13 1|2 a 15 1|2. Teléf. 2637. Casilla 1571.

Dr. JORGE HERRERA ROGER
Médico Hospital de Niños. Teléfono 2679. Delicias 2558. Consultas: 13 a 16.

Dr. JOEL RODRIGUEZ P.
Estudios en Europa. Medicina interna, especialmente estómago, intestinos. Rayos X. Consultas 14-16 Claras 431.

Dr. JUAN MONTENEGRO
Enfermedades de Niños. Consultas 14-16. Compañía 1770.

Dr. LEONIDAS AGUIRRE A.
Especialista enfermedades de niños y afecciones pulmonares. Consultas: 10 a 11 y 13.30 a 15.30. San Francisco 116.

Dra. JULIA E. GUTIERREZ C.
Partos, señoras, niños.— Delicias 171. Consultas 13 a 16. Regresó.

J. SCHWARZENBERG L.
Enfermedades de niños. Consultas de 13-15, excepto Jueves y Sabado San Antonio 275. Teléfono Inglés 1344.

Dr. LEONIDAS CORONA T.
Laboratorio clínico. Delicias 833 (frente a Estado). Consultas de 16 a 18. Teléfono 2483.

Dr. LUIS GODOY H.
Cirugía y Anestesia general. Consultas: 13 a 16. Delicias 1367. Teléfono 2541.

Dr. LEA-PLAZA
Enfermedades del sistema nervioso. Monjitas 308. 1.-15.

Dr. LUIS MIRANDA O.
Santo Domingo 2959. Consultas de 13 a 15.

Dr. L. QUINTEROS ENCINA
Médico legista. Cirugía. Partos. 13-15. Alameda 239.

LABORATORIO CLINICO
Wassermann (método clásico)
Dr. JAIME VIDAL O., medicina interna. Sífilis. Riquelme 44. De 13-15.

Dr. MANUEL CALVO MACKENNA
Médico del Pensionado de San Vicente. 13 a 15. Compañía 1509. Teléfono Inglés 596.—Regresó.

Dra. MARINA FUENZALIDA
Unicamente señoras y niños.—Consultas de 13 a 15. San Martín 41.

Dr. MARCIAL PARADA
Oídos, nariz, garganta. — Delicias 1626. Teléf. 2844.—De 15-17.

Dr. MEYER
Ayudante Clínica Universitaria Prof Korner. Ginecología. Medicina interna. Especialmente enfermedades señoras. Puente 559. 12 1/2 a 15.

Dr. MOUAT S.
Ginecología-Partos. Ex-jefe de Clínica Ginecológica Dr. Korner. Se trasladó a Brasil 25. Consultas: 13-16.

Dr. MEZA OLVA
Estudios en Europa. Medicina interna. Especialmente pulmón, corazón, riñones, sífilis. Laboratorio Clínico. Consultas: 15-16. Dieciocho 268.

Dr. MONTERO
Prof de dermatología. sifilografía. Piel, Sífilis, génito urinarias. Prat 309.

Dr. MORAGA FUENZALIDA
Medicini y cirujía de niños. Cochrane 118. Teléfono 2804. 13-15.

Dr. NACIANCENO ROMERO
Laboratorio Clínico. Puente 559. Consultas: 17 a 19.

Dr. OTTO PHILIPPI
Enfermedades de niños. Santo Domingo 320, esq. San Antonio. Consultas 13-15. Teléfono 2415.

Dr. OSVALDO SALAS C.
Catedral 2529.—Medicina de adultos y niños. Sífilis. Consultas: 13-16. Teléfono 2791.

Dr OHLERICH
Titulado Alemania y Chile. Medicina general adultos y niños. Compañía 1463. Teléf. 332. Consultas: 14 a 16.

Dr. PAREDES F.
Especialista enfermedades señoras. Jefe Policlínica Prof. Korner. Medicina, Cirugía. Amunátegui 33. De 2-4.

Dr. PAULINO DIAZ
Moneda 1963 — Teléfono 1178. 13 1|2-16. Sábados 8-12.

PROFESOR LUCO
Enfermedades nerviosas y mentales. Merced 336. 13-15.

PROFESOR MUJICA
Oculista. Recoleta 868. Consultas. 10-12 y 13|14.

PROFESOR PARDO
Cirugía y enfermedades de señoras. Consultas: de 14-16. Ejército 119.

Dr. PRUNES
Estudios en Europa. Jefe de Clínica. Piel. Sífilis. Venéreas. Merced 490. Casilla 2894.

Dr. QUIROGA
Puente 559. Consultas 16 a 18. Teléfono 277.

Dr. RICARDO DONOSO
Estudios en Europa. Medicina interna, especialmente pulmón, corazón. Agustinas 619.—13.30 a 15.30

Dr. ROBERTO JARAMILLO B.
Ejército 707. Teléfono 142. Parque

RICARDO KUSCHEL S.
Cirugía general. Consultas 3.1|2-5. San Antonio 275. Teléfono 1344.

Dr. RICARDO PERALTA G.
Cirugía general. especialmente de niños. Claras 471.

Dr. RAMON SILVA LEON
Enfermedades de señoras y partos. Catedral 1611. Ausente hasta Marzo.

SUAREZ ALVAREZ
Especialmente afecciones de la vista. Santo Domingo 1283. Consultas: 13-15.

Dr. SANTANDER
Medicina interna, estómago, intestinos. Rayos X. Moneda 821. De 13-15.

Dr. STUARDO
Estudios Europa. Enfermedades niños. Consultas: 13 - 16. Agustinas 1684.

SIFILIS
VENEREAS Y PIEL
Dr. F. Grohnert B.
Moneda 1592. Consultas: 14-18.

SIFILIS Y VENEREAS
Dr. Grohnert B. Consultas: 14 a 17 Moneda 1592.

Dr. TORRES TORRES
Jefe Clínica Prof. Korner. Enfermedades señora, cirugía. Catedral 1249. De 15 1|2 a 17.

Dr. VALENZUELA LARRAIN
Cirugía general. Ginecología. Consultas 13-15, menos los Viernes. Catedral 2092.

Dr. VILLALON
Oculista. Enfermedades de la vista. Estudios en Europa. Domicilio y consultorio. Santo Domingo 606. Consultas: 13-15.30. Regresó.

Dr. VARGAS SALCEDO
Cirujano. Consultas: 14-16. Teatinos 354. Teléfono 1060.

Dr. WIREN
Oídos nariz, garganta. Claras 471. 2-4 Policlínica, 8 1|2—11 A.M. Sólo para enfermos escasos recursos.

Dr. WAUGH
806| 914| Reacción Wassermann. Consultas: 14-16. Catedral N.o 1988. Ausente hasta fines Marzo.

Dr. W. E. COUTS
Estudios en Inglaterra. Consultas de 13 a 17. San Martín 372.

Dr. ZUÑIGA C.
Partos, Enfermedades de señoras. Jefe Clínica Obstetricia. Avenida España 472. Consultas 13-15. Teléfono 111. Parque.

DENTISTAS

A. ARREDONDO REYES
Dentista. Instalación moderna. Trabajos garantidos. Delicias 2774. (Portal Edwards).

Dr. A. JAIME GONZALEZ
Cirujano dentista. Agustinas 1220, de 9-12 y 14-18.

Dr. BAHAMONDE INZUNZA
Dentista. Ex-ayudante Clínica Escuela Dental. Extracciones complicadas indoloras. Huérfanos 1353. Ausente.

F. CASTRO C.
Dentista. Ayudante Escuela Dental. Especialidad Puentes. Coronas. Estado 250.

Dra. ELVIRA ROSAS S.
Bandera 76.—Regresó.

CLODOMIRO CONTRERAS
Ayudante Clínica Operatoria Escuela Dental. Maestranza 240. Consultas: de 13 a 18.

FORTUNATO ENCINA F.
Especialidad puentes, coronas y placas. Agustinas 849.

JOSE LUIS CABRERA M.
Dentista. Teatinos 549, entre Catedral y Santo Domingo.

J. CAMARGO SANGINES
Dentista. Consultas: 2 a 5. Carmen 32.

J. A. CASTRO OLIVEIRA
R. CASTRO OLIVEIRA
Estado 62.

Dr. JUAN FERRARI CASTELLARI
Cirujano dentista. San Antonio
Regresó.

MANUEL VEAS FERNANDEZ
Dentista.— Delicias 3535, Av. Latorre). Regresó.

MUÑOZ LOBOS Hnos.
Dentistas. Extracciones sin dolor. Somnoformo. Puentes. San Diego 307-448. Teléfonos 107-108.

Dr. LUIS PELLIS C.
Especialidad puentes coronas y planchas. Agustinas 849. Casilla 775.

MAURICIO M. BALTIANSKY
Dentista. Cirugía dental. Enfermedades de la boca. Arturo Prat

RAFAEL TORO K.
Dentista. Trasladó su estudio Agustinas 2099. Regresó.

SALVADOR CASTILLO U.
Jefe clínica de Prótesis de la Escuela Dental. Moneda 1588.

Dr. SOTOMAYOR
Dentista graduado Bruselas, Filadelfia.—Regresó.—Monjitas 728, bajos.

VICTORINO ALONSO
Dentista. Estudios en Philadelphia. Moneda 1164.

INGENIEROS

ALBERTO LARENAS F.
Ingeniero. Claras 162. Casilla 43

OFICINA TECNICA
Lorenzo Claro Lastarria. Ing. Civ. Morandé 235. Teléf. 1963. Cas. 149

ARQUITECTOS

EDUARDO TASSO
Construcciones. transformaciones y reparaciones. Honorarios 8 o|o. Planos presupuestos.—Agustinas 116

CARLOS BAÑADOS WALDNER
Arquitecto. Moneda 1576.

CORREDORES

LUIS RAMIREZ SANZ Y AUGUSTO OVALLE CASTILLO
Bandera 51-55. Teléf. Ing. 2511

MATRONAS

LUZ A. DE BUSCHLOH
Matrona. Asistencia toda hora. Manuel Montt 2855.

AMELIA GUTIERREZ
Atiende partos y curaciones internas y llamados de provincias.—Santa Rosa 330.

CLINICA PRIVADA DE OBSTETRICIA
Señora Reyes. Matrona ginecologista. Establecimiento moderno. Atendido por dos cirujanos especialistas. Recibo enfermas de todas partes del país. Curaciones internas. Partos indoloros. Absoluta reserva. Precios módicos. Esmeralda 636.

CELIA CASTILLO
Matrona Ginecologista. Clínica Privada. Atiende llamados fuera Santiago.—U. Americana 32.

CLINICA
Ana G. Vargas Barrera. Para enfermedades, señoras. Recibe pensionistas. Cochrane 985.

CARMELA TORO G.
Pensionistas. Atiende toda hora. Chacabuco 662.

CLINICA Dra. VICENTINI
Especialista partos y enfermedades internas. Pensionado higiénico. sos día, San Diego 57.

MATRONA ERAZO
Trasladó su Clínica de Cumming a Huérfanos 2566. Clínica acreditada más de 14 años. Recomendada por los médicos especialistas. Enfermedades de señoras. Curaciones internas. Inyecciones. Recibe pensionistas. Atención fuera de Consultas completamente reservadas. Asistencia médica. Servicio especial de coches para las enfermas fuera de Santiago. Precios equitativos.

Mme. E. FRAGNAUD
Matrona Francesa.— Consultas 1 a 5.—Manuel Rodríguez 647.

MERCEDES ROJAS
San Diego 932. Recibe enfermas cualquier tiempo. Consultas privadas, precios módicos.

"PENSIONADO MURFFI"
Parto pensión $ 40. Curación flores blancas. Examen gratis. Pago vencido. Sn Diego 360.

VARIOS

CONSULTORIO FEMENINO DE CULTURA FISICA
Vello.—Extracción segura por señoritas competentes bajo vigilancia médico. Masaje, gimnasia, hidroterapia, electricidad, etc. Trátanse niños mal desarrollados, anemias, titiques, reumatismo, obesidad, enfermedades respiratorias, digestivas, defectos pecho, columna vertebral, cara, como cutis seco o grasoso, espinillas, lunares, cicatrices, etc. Masaje de belleza, manual y eléctrico. Santo Domingo 848, entre 21 de Mayo y San Antonio.

JORGE CARCASSON
Kinesiterapia moderna. Afecciones piel, nerviosas, parálisis. (Análisis, aplicaciones neosalvarsán).— Recoleta 701.—Teléfono 5052.

INSTITUTO TAQUIGRAFICO PITTMAN
Bandera 84, Santiago, oficina 1 Enseña taquigrafía comercial en inglés y castellano. Traducciones.

INSTITUTO DE BELLEZA
Elva de Tagle. Especialista estética femenina. Extrae el vello radicalmente. Moneda 1037.

S. N. HAYASHI
Masaje científico. Estudios en Japón. Atiende toda curación de masajes. Claras 490. De 2-4.

Seccion Valparaiso

ABOGADOS

AURELIO CRUZAT
Abogado y procurador del número. Estudio: Prat 72.

ANIBAL CRUZAT O.
Abogado. Prat 72. Casilla 129

C. BORDEU ALEMPARTE
Estudio de don Pedro N. Pineda. Blanco 917. Valparaíso.

ENRIQUE A. SKINNER
Prat 109. Teléfono Inglés 889. Nacional 112.

FERNANDO GANDARA P.
Abogado. Agente General de "La Nación" en Valparaíso. Cochrane 593. Casilla 689.

GUILLERMO AZOCAR ALVAREZ
MIGUEL AYLWIN G.
Serrano 238. Teléfono 1588.

GUILLERMO RIVERA C.
GUSTAVO RIVERA BAEZA
Calle Serrano 173. Valparaíso.

AGENTES Y EMBARCADORES DE ADUANA

PEDRO SANTIBAÑEZ G.
Serrano 69. Teléfono C. T. C. 1 Casilla 200. Valparaíso.

CORREDORES

GUILLERMO ARNOLD
Vende chalets, terrenos, fundos. Arrienda casas amobladas Viña del Mar. Alvarez 730. Valparaíso. Prat 5

INFORMACIONES COMERCIALES, INDUSTRIALES Y AGRICOLAS

CAMBIO

BANCARIO	9 15|32
COMERCIAL	9 17|32

EQUIVALENCIAS DEL CAMBIO BANCARIO

1 £ VALE	$ 25.34.65
1 DOLAR	5.41
1 FRANCO	0.97 56
1 LIRA	0.84.56
1 PESETA	1.13.31
1 NACIONAL ARG.	2.43 ¼

PREMIO DEL ORO: 105.50 o|o

VALOR DEL PESO ORO DE 18 PENIQUES

Al cambio bancario de 9 15|32, un peso oro de 18 d. vale $ 1.90.09 moneda corriente.

Siendo el recargo comercial de 105.50 por ciento, hay una diferencia de 15.41 por ciento.

Los diferentes cambios fijados ayer por los Bancos de Chile, Español de Chile y Banco Londres y Río de la Plata, son los que a continuación se expresan:

Banco de Chile

Plazas	90 d|v.	3 d|v.
Londres	9 15|32	9 9|32
París	102 1|2	100 1|2
N. York		5.41
Italia	118 1|4	1.16
España	88 1|4	86 1|2
Argentina		243 1|4

Londres y Río de la Plata

Plazas	90 d|v.	A la vista
Londres	9 17|32	9 11|32
París	106	104 1|4
		fr| por cada $ 100 m|c.
N. York		533 1|2
Argentina		241

Banco Español de Chile

Plazas	90 d|v.	A la vista
Londres	9 13|32	9 7|32
La £	$ 25 51	$ 26 03
La peseta	$ 1 13.96	$ 1 16.27
El franco	$ 0 98.03	$ 1 00.25
El dólar		$ 5 44.50

BOLSA DE COMERCIO

MOVIMIENTO

En el día de ayer se vió el mercado de gran actividad y movimiento anotándose en ambas ruedas transacciones de importancia en Llallaguas, Cayllomas, Antofagasta y Banco Nacional.

En bonos continúa el interés de los días anteriores, operándose con preferencia los del Banco Hipotecario 8o|o-1o|o.

En la primera rueda se transaron bonos por valor de 104,000 y acciones por 366,876.

En la segunda rueda aumentaron en forma apreciable las transacciones en ambos valores, haciéndose 254,500 en los primeros y 2.405,317.50 en los segundos.

El valor total de lo operado en el día ascendió a 358,500 nominales en bonos y a 2.772,193,50 efectivos en títulos de sociedades.

Comparando estas cifras con lo transado el día anterior tenemos una disminución de 252,300 en bonos y un aumento de 1.557,199 en acciones.

TENDENCIA

Tanto en bonos como en acciones se vió el mercado de gran alza, ganando en su cotización una gran mayoría de los valores operados, haciéndose notar la gran firmeza de los títulos bancarios.

ULTIMAS COTIZACIONES

Llallagua.—Cierran a última hora con transacción a 234 para Marzo 27, quedando comprador a 233 3|4 y vendedor a 234 para dicha fecha.

Antofagasta.—Cierra con transacción a 127 para Marzo 27.

Caylloma.—Cierra con comprador a 8 al contado y vendedor a 8 1|4 para Abril 10.

El cambio, cierra con comprador a 9 9|16 para la mala.

OPERACIONES EFECTUADAS AYER

1.a rueda

1700 Caylloma, 8 1|8.
1000 Caylloma, Abril 10, 8 1|4.
100 Llallagua, Marzo 27, 227.
600 Llallagua, Abril 10, 227.
300 Llallagua, Abril 10, 227 1|2.
400 Llallagua, Abril 10, 228.
100 Fortuna de Colquirí, 10 3|4.
25 Gas de Santiago, 109 1|2.
16 Banco de Chile, 223 1|2.
150 Banco Francés, 65.
12000 Caja 7o|o-1o|o, 98 1|2.
7000 Hip. 8o|o-2o|o, 104 7|8.
71000 Hip. 8o|o-1o|o, 105.
12000 Hip. 8o|o-1o|o, 105 1|8.
2000 Gdor. 8o|o, 82 1|2.

2.a rueda

300 Llallagua, Marzo 27, 230.
200 Llallagua, Marzo 27, 229 1|2.
3000 Llallagua, Abril 10, 229 1|2.
5100 Llallagua, Abril 10, 230.
500 Llallagua, Abril 10, 230 1|2.
100 Antof., Marzo 27, 126.
100 Antof., Marzo 27, 126 3|4.
200 Antof., Abril 10, 126 1|4.
400 Antof., Abril 10, 127.
200 Antof., Abril 10, 127 1|4.
20 Banco Hip. de Ch., 618.
100 Banco Nacional, 54 1|2.
1700 Banco Nacional, 55.
35 Gas de Santiago, 109 1|2.
20 Gas de Santiago, 110.
5000 Caja 8o|o-1o|o, 105 1|4.
19500 Caja 8o|o-1o|o, 105 3|8.
23000 Caja 7o|o-1o|o, 98 7|8.
10000 Hip. 8o|o-1o|o, 105 1|8.
51000 Hip. 8o|o-1o|o, 105.
48000 Caja 8o|o-1o|o, 105 1|8.
5000 Gdor. 8o|o, año 1911, 84.
10000 Gdor. 8o|o, 83.
13000 Gdor. 8o|o, 83 1|4.

OFERTAS Y DEMANDAS

Caja Hipotecaria 8o|o-2o|o.—Vendedor por 10,000 a 105 1|4.

Caja Hipotecaria 8o|o-1o|o.—Transacciones por valor de 64,500 nominales, quedando compradores por 50,000 a 105 3|8 y vendedor por 10,000 a 105 1|2.

Caja Hipotecaria 7o|o-1o|o.—Transacciones por valor de 35,000 nominales, quedando comprador por 200 mil y 50,000 a 98 7|8.

Caja Hipotecaria 6o|o-1o|o.—Comprador por 20,000 a 93 y vendedor por 15,000 a 93 1|2.

Banco Hipotecario 8o|o-2o|o.—Transacciones por valor de 7,000 nominales a 104 7|8, quedando vendedor por 100,000 a 105.

Banco Hipotecario 8o|o-1o|o.—Transacciones por valor de 192,000 nominales, quedando comprador por 20,000 a 105 1|8 y vendedor por la misma cantidad a 105 1|4.

Banco Hipotecario 6o|o-2o|o.—Comprador por 5,000 a 93.

Garantizador 8o|o.— Transacciones por valor de 60,000 nominales.

Municipalidad. Privilegiados de Diciembre 8o|o.—Comprador por 10,000 a 99 1|2 y vendedor por 21,000 a 101.

Municipalidad. Enero 8o|o.—Vendedor por 2,000 a 100.

ACCIONES BANCARIAS

Chile.—Se transaron 16 acciones por valor de 3,576 pesos, quedando comprador por 100 y 100 a 225.

Español.—A 176 se ofreció comprar 100 acciones y vender 100 a 180.

Nacional.—Se transaron 1,810 acciones por valor de 99,500 pesos, quedando vendedor por 100 a 54 3|4.

Santiago.—Comprador por 150 acciones a -0 y vendedor por 100 a 152.

Unión Comercial. — Vendedor por 100 acciones a 8.

Hipotecario. — Se transaron 20 acciones por valor de 12,360 pesos, quedando comprador por 10 a 619.

Francés.—Se transaron 150 acciones por valor de 9,750 pesos, quedando comprador por 25 y vendedor por 200 a 65.

Italiano.—A 5 se pidieron 500 acciones.

SOCIEDADES MINERAS

Llallagua.—Se transaron 10,800 acciones por valor de 2.479,000 pesos, quedando en la primera rueda vendedor por 200 acciones a 227 para Abril 10 y en la segunda comprador por 100 a 229 1|4 para Marzo 27 y 100 a 229 3|4 para Abril 10 y vendedor por 100 a 229 1|2 para Marzo 27 y 900 a 230 para Abril 10. Cierra a última hora con transacción a 234 para Marzo 27 y comprador a 233 3|4 y vendedor a 234 para esta fecha.

Totoral.—Comprador por 200 acciones a 7 1|2.

Curanilahue.—Comprador por 100 acciones a 177 1|2 para Marzo 27 y vendedor por la misma cantidad a 178 para la misma fecha.

Caylloma.—Se transaron 3,700 acciones por valor de 30,312.50 pesos, quedando comprador por 500 a 8 al contado y vendedor por 1,000 a 8 1|8. Cierra a última hora con comprador a 8 al contado y vendedor a 8 1|4 para Abril 10.

Vacas.—A 4 3|4 se pidieron 400 acciones.

Máfil.—Comprador por 100 acciones a 107 y vendedor por 50 a 108.

Domeyko.— Se ofreció comprar 100 acciones a 5 3|8.

Fortuna de Colquirí.— Se transaron 200 acciones por valor de 2,150 pesos, quedando comprador por 200 a 10 1|2 para Abril 10 y vendedor por 100 al contado a 10 3|4.

SOCIEDADES SALITRERAS

Antofagasta.— Se transaron 1,000 acciones por valor de 126,775 pesos, quedando comprador por 100 a 127 para Marzo 27.

Loa.— Se ofreció comprar 60 acciones a 52 1|2 y vender 50 y 500 a 53.

Lastenia.— Comprador por 100 acciones a 21.

SOCIEDADES GANADERAS

Tierra del Fuego.—Se pidieron 200 acciones a 94 1|2 y se ofrecieron 100 a 96.

Gente Grande.— En privado se pidieron 100 acciones a 92.

COMPAÑIA DE SEGUROS

Americana.— A 323 se pidieron 5 acciones.

Industrial.— Comprador por 100 acciones a 35.

Unión Nacional.— A 66 1|2 se ofreció comprar 200 acciones.

SOCIEDADES INDUSTRIALES

Gas de Santiago.— Se transaron 80 acciones por valor de 8,770 pesos, quedando comprador por 50 a 110.

Viña.— Comprador por 100 acciones a 101 1|2 y vendedor por 200 a 103 para Abril 10.

Malvoa.— Comprador por 100 acciones a 17 1|4 y vendedor por 100 y 125 a 18.

Vidrios.— A 183 se ofreció vender 100 acciones.

Cemento Melón.— Vendedor por 200 acciones a 70.

Vapores.— 20 acciones se pidieron a 185 y se ofrecieron 20 y 100 a 190.

San Bernardo.— Vendedor por 36 acciones a 109.

Tabacos.— Se pidieron 65 acciones a 66.

Telégrafo Comercial.— 100 acciones se pidieron a 41.

EN LA BOLSA DE CORREDORES DE VALPARAISO SE TRANSARON:

Primera rueda

1300 Gatico, Marzo 27, 13 1|4.
1500 Gatico, Marzo 27, 13 5|8.
700 Gatico, Marzo 27, 13 3|4.
1000 Gatico, Abril 10, 13 1|2.
2200 Gatico, Abril 10, 13 5|8.
1300 Gatico, Abril 10, 13 3|4.
2400 Llallagua, Marzo 27, 227.
300 Llallagua, Marzo 27, 228 1|4.
500 Llallagua, Abril 10, 227.
2600 Llallagua, Abril 10, 228.
700 Llallagua, Abril 10, 228 1|2.
100 Llallagua, Abril 8, 228 1|4.
800 Llallagua, Abril 10, 227 1|2.
100 Penco, Marzo 27, 24.
100 Tabacos, 66 1|2.
50 Banco de Chile, 224.

Segunda rueda

100 Gatico, 13 3|4.
5000 Caylloma, Abril 10, 8 1|4.
500 Gatico, Abril 10, 13 3|4.
38 Caylloma, P. S., 8 1|8.
300 Llallagua, Marzo 27, 228 3|4.
400 Llallagua, Marzo 27, 229.
400 Llallagua, Marzo 27, 228 1|2.
3200 Llallagua, Abril 10, 230.
2600 Llallagua, Abril 10, 229 1|2.
800 Llallagua, Abril 10, 229.
500 Llallagua, Abril 10, 229 1|4.
1000 Antofagasta, Marzo 27, 127.
500 Antofagasta, Marzo 27, 127 1|2.
800 Antofagasta, Abril 10, 127 1|2.
1500 Antofagasta, Abril 10, 127 1|4.
1 Club Viña, 450.
3 Buques y Maderas, P. S., 56.
4 Globos, P. S., 88.
3 Chile y Argentina, P. S., 8 1|4.
1 Club Viña, P. S., 400.
1 Club Viña, P. S., 410.
2 Viñas, P. S., 105 1|4.
15000 Hip. Valp. 8 o|o, 100 3|4.

Letras

1.a rueda: vendedores: 9 7|16.
1.a rueda, compradores: 9 15|32.
2.a rueda, vendedores: 9 1|2.
2.a rueda, compradores: 9 17|32.

Oro

1.a rueda, vendedores: 106.30.
1.a rueda, compradores: 106.
2.a rueda, vendedores: 105.80.
2.a rueda, compradores: 105.50.

ESTAÑO Y COBRE

Según cablegrama de Londres recibido ayer en la Bolsa, el Estaño bajó 15 chelines al contado y subió 1.10 £ a plazo. El cobre Standard no varió al contado y subió 1 £ a plazo. El Electrolítico subió 5 chelines.

Telegrama sobre cotización de metales:

Estaño, £ al contado 237.15 y £ a plazo, 234.10.

Cobre Standard £ al contado 77, y £ a plazo 75.

Electrolítico, £ 81.

ACCIONES Y BONOS

Ultimas cotizaciones

		Pagado	Precios	
BANCOS				
Chile		100	225	c.
Español de Chile		100	176	c.
Gar. de Valores		100	15	c.
Francés de Chile		100	65	v.
Hip. de Chile		200	619	c.
Hip. Valparaíso		100	110	c.
Italiano		20	5⅛	v.
Nacional		40	54¾	v.
Popular		100	128	tr.
Talca		100	160	v.
Santiago		100	150	c.
Unión Comercial		20	7½	c.
SOCIEDADES MINERAS				
Antequera	£	1	0.45	c.
Caylloma (pl.)	sh.	5	8	c.
Colquirí (est.)	$	5	2¼	tr.
Curanilahue (ca.)		100	177½	c.
Disputada (cob.)		25	10½	v.
Domeyko (cob.)		5	5½	tr.
Fortuna C. (est.)		10	10¾	tr.
Gatico (cobre)	£	1	13¾	tr.
Llallagua (est.)		1	234	tr.
Lota y Co. (car.)	$	20 oro	187	tr.
Máfil (car.)		50	107	c.
Monte B. (est.)	£	1	2½	v.
Oruro (est.)	$	20	17¼	c.
Oploca	£	1	98	c.
Pintados (s. not.)	$	38	6¾	c.
Pod. de Coll (c.)	£	5	31	c.
S. Bartolo (cobre)	$	20	18	c.
S. J. Oruro (est.)	£	1	1	c.
Schwager (carb.)	£	20	1990	c.
Taltal (plata)	$	10	15	c.
Totoral (est.)	$	10	7½	c.
Vacas (oro)		10	4¾	c.
SOCIEDADES SALITRERAS				
Agua Santa	£	5	136	c.
Antofagasta	$	25	127	tr.
Boquete	£	5	50	tr.
Castilla	$	20	12	v.
Lastenia	£	1	22	tr.
La Union	$	20	6½	c.
Loa	£	1	53	v.
Perseverancia	$	20	17	c.
SOCIEDADES GANADERAS Y AGRICOLAS				
Anglo Ch. Past.		1	7	tr.
Aysén		1	65	tr.
Chile-Argentina		1	10	—
Gente Grande		1	94	v.
Laguna Blanca		1	103	v.
Rupanco	$	10	40½	c.
Tierra del Fuego	£	1	94½	c.
Vallenar	$	20	45	v.
COMPAÑIAS DE SEGUROS				
La Alemana	$	125	260	c.
La Alianza Ch.		25	67	tr.
La América		25	62	c.
La Americana		100	323	c.
Araucanía		25	28	c.
La Central		25	53	c.
La Comercial		75	180	c.
La Chilena C.		25	69	tr.
La Española		100	250	c.
La Francesa		50	170	c.
La Franco Ch.		25	42	c.
Germania		25	39	tr.
La Iberia		62½	100	c.
La Industrial		25	38	c.
La Internacional		25	115	c.
La Italia		100	500	c.
La Mapocho		50	165	c.
La Nacional		60	650	tr.
Nueva España		[illegible]	200	tr.
La Protectora		25	301	tr.
La Santiago		50	270	c.
La U. Chilena		50	610	c.
La U. Nacional		60	66½	c.
SOCIEDADES INDUSTRIALES				
Am. Shoe Fact.	$	100	100	v.
Austral de Mad.	£	1	1¼	c.
Buques y Mad.	$	50	60	c.
Catres	$	100	65	c.
Cemento Melón	£	1	70	v.
Cerv. Unidas	$	100	361	tr.
Diques	$	100	236	c.
Chiclayo (azu.)	£	1	20	c.
Electricidad	£	1	94¼	v.
El Globo	$	100	90	tr.
Feria Izquierdo		100	80	tr.
Gas Valparaíso		50	98¼	tr.
Gas Santiago		50	110	c.
Industrial •		60	178	c.
Laboratorio Ch.		25	80	tr.
Malvoa		20	17½	v.
M. de la Vega		100	100	tr.
Penco (R. de A.)	£	1	140	tr.
Sal P. de Lobos	$	50	62	c.
San Bern. (F. E.)		100	108	tr.
San Martín (F T)	£	1	1.05	v.
Tabacos	$	20	66½	tr.
Tattersall		100	141	c.
Tejidos Santiago		100	275	c.
Teleg. Comercial		25	41	c.
Teleg. Nacional		10	15	v.
Transp. Unidos		50	45	v.
Vapores S. A.		125 oro	185	c.
Vidrios		100	180	v.
V. del Mar. R. A.	£	1	102½	v.
SOCIEDADES PETROLIFERAS				
Sud-Americana	$	3	0.25	c.
SOCIEDADES DIVERSAS				
B. de C. de S.	$	1250	$ 80,000	c.
B. de C. de V.		5000	175000	c.
Club Hípico		500	7500	tr.
Créd. y Cons.		50	7½	tr.
Hip. Chile		500	1000	tr.
BONOS				
C. 5 en £ (31 Ma. y 30 Se.)			96½	v.
Caja 6-1 (30 Ab. y 31 Dic.)			93	c.
Caja 6-2 (30 Ab. y 31 Dic.)			94	tr.
Caja 7-1 (15 En. y 15 Ju.)			98⅞	c.
Caja 7-2 (15 En. y 15 Ju.)			97	c.
Caja 8-1 (30 Ju. y 31 Dic.)			105⅜	c.
Caja 8-2 (30 Ju. y 31 Dic.)			105¼	v.
Gar. 6 (30 Ju. y 31 Dic.)			73	tr.
Gar. 7 (30 Ju. y 31 Dic.)			73	c.
Gar. 8 (30 Ju. y 31 Dic.)			83¼	tr.
Hip. 6-2 (31 Ma. y 30 Se.)			93	c.
Hip. 7-1 (15 En. y 15 Ju.			99¼	c.
Hip. 7-2 (30 Ma. y 30 Se.)			101½	tr.
Hip. 8-1 (31 Ju. y 31 Dic.)			105⅛	c.
Hip. 8-2 (31 Ma. y 30 Se.)			105	v.
Hip. V (30 Ju. y 3 1Dic.)			100¾	tr.
Mun. Stago. 8 (Privilegia.)			100	tr.

BOLSA DE PRODUCTOS

SANTIAGO

Operaciones efectuadas en la rueda de hoy.— Todos los precios son por quintal métrico, con saco, salvo estipulación contraria

TRANSACCIONES REGISTRADAS

Trigo blanco.— 412 sacos de trigo blanco del centro a $ 33.50 sin saco en Providencia. (Fijación).

500 sacos de trigo blanco del centro a $ 34, sin saco, en Providencia. (Fijación).

1,400 sacos de trigo blanco del centro a $ 34 sin saco, en Providencia. (Fijación).

340 sacos de trigo blanco del centro a $ 34, sin saco, en Providencia (Fijación).

239 sacos de trigo Florence a $ 34, sin saco, en Providencia.

Transacciones en rueda

100 quintales de frejoles caballeros de la próxima cosecha a $ 58, en estaciones de Teno al norte.

Santiago, 31 de Marzo de 1919.
EL SECRETARIO.

REVISTA SEMANAL

DE LA FERIA DE PRODUCTOS AGRICOLAS DE URETA Y Cía., SUCESORES DE EMETERIO URETA Y Cía.

Local: Exposición 170. — Teléfono 42, Estación.— Oficina: Agustinas 1085.—Casilla 1340.— Teléfono 995

Transacciones efectuadas en el remate semanal verificado el 20 de Marzo de 1919.

Afrecho, los 100 kilos, de 10.50 a 10.80.

Afrechillo, los 100 kilos, de 10.50 a 11.

Arvejas, los 100 kilos, de $ 21 a 32.

Avena, los 100 kilos, de $ 16 a 18.

Ají, los 100 kilos, no hay.

Charqui, los 100 kilos, de $ 160 a 88.

Cebada del país, los 100 kilos, de $ 15 a 22.

Cebada inglesa, los 100 kilos, sin transacción.

Cera, los 100 kilos, sin transacción.

Carbón espino, el saco, de $ 9 a 11.

Carbón blanco, el saco, de $ 6 a 7.20.

FREJOLES

Coscorrones, los 100 kilos de $ 38 a 42.

Caballeros, los 100 kilos, de $ 41 a 52.

Bayos chicos, los 100 kilos, de $ 24 a 26.

Bayos grandes, los 100 kilos, de $ 28 a 30.

Bayos regulares, los 100 kilos, de $ 25 a 27.

Mantecas, los 100 kilos, de $ 24 a 29.

Burritos, los 100 kilos, de $ 30 a 33.

Garbanzos, los 100 kilos, de $ 30 a 40.

Gransas, los 100 kilos, de $ 12 a 20.50.

LEÑAS

Espino, la carga, de $ 14 a 18.50.

Espino, los 100 kilos, de $ 4.20 a 4.50.

Espino, el saco, de 3 a 3.50.

Blanca, la carga, de $ 15 a 18.

Blanca, el saco, de $ 2.75 a 3.10.

Eucaliptus, los 100 kilos, de $ 2.70 a 3.20.

MAIZ

Amarillo, nuevo, los 100 kilos, de $ 20 a 21.

Blanco, los 100 kilos, $ 17 a 18.

Colorado, los 100 kilos, de $ 15.50 a 17.60.

MANTEQUILLAS

11 Rosario, M. F. C., $ 271.
28 Pelequén, J. T. L., $ 258.
12 Pichidegua, N. G., $ 246.
2 Melipilla, D. P., $ 244.
42 Vila Alegre, S. N., $ 241.
18 Totihue, J. G., $ 240.
20 Polonia, G.P., $ 241.
40 Linares, D. U., $ 233.
1 Santiago, E. G., $ 231.
1 Santiago, L. R., $ 230.
1 Santiago, P. y Cía., $ 200.
1 Melipilla, J. L.,$ 51.

PAPAS

Cazuela, el saco, de $ 12.60 a 13.50.

Domas, el saco, no hay.

Coloradas, el saco, de $ 100 a 11.50.

Ulloanas, el saco, de $ 10 a 11.50.

PASTOS

Segundo corte, los 100 kilos, de $ 6.50 a 7.20.

Id. id., el fardo, de $ 2.25 a 2.40

Primer corte, los 100 kilos, de $ 4.50 a 5.30.

Id. id. el fardo, de $ 1.70 a 1.80.

Paja capotillo, los 100 kilos, de $ 3.20 a 3.50.

Paja capotillo, el fardo, de $ 1 a 1.10.

Paja larga, el fardo, de $ 0.80 a 0.95.

Paja larga, los 100 kilos, de $ 3.50 a 3.80.

QUESOS

15 Buín, L. L., $ 130.50.
29 Manantiales, L. C. de E., $ 130.
5 Buín, L. L., $ 127.
26 Santa Clara de Millarauco, H. L. C., $ 126.
14 Buín, L. L., $ 125.
36 Puqillay, V. B., $ 124.50.
16 Buín, L. L., $ 124.
35 Campolindo, L. S. O., $ 124.
25 Cunaco, J. F. V. ., $ 122.50.
12 Quinta, P. B., $ 122.50.
30 Huique, J. E. de E., $ 122.
35 Pahuilmo, J. L. A., $ 121.
15 Millahue, O. M., $ 120.
8 Melipilla, R. B., $ 120.
25 Los Perales, W. Y. S., $ 120.
14 Pichidegua, A. T. D., $ 120.
13 Población, J. A. F., $ 118.50.
6 Victoria de Paine, N. G. E., $ 116.50.
18 Quinta, O. S., $ 116.
66 Hospital, J. V., $ 116.
20 Chimbarongo, L. E., $ 115.
14 Pelvin, A. V. S., $ 115.
50 Mallarauquito, R. M. de M., $ 115.
24 Mallarauquito, E. L. A., $ 115.
16 Pelequén, E. M., $ 114.
11 Chépica, L. G. V., $ 113.
15 Chimbarongo, J. T. I., $ 113.
28 San José de Toro, L. M. R., $ 111.
18 Buín, E. M., $ 110.
24 Santiago, V. H., $ 110.
43 Copihue, J. de la C. M., $ 109.50.
42 Nancagua, E. A., $ 109.
10 Melipilla, F. B., $ 108.
28 Requínoa, A. R., $ 108.
12 Colchagua, S. S., $ 55.
12 Buín, C. R., $ 24.
4 Santiago, R. G., $ 22.
6 Rosario, N. G., $ 12.

Sal, los 100 kilos, de $ 10 a 12.

Trigo candeal, los 100 kilos, de $ 31 a 33.

Trigo blanco, los 100 kilos, de $ 35 a 36.

Nueces, los 100 kilos, de $ 23.50 a 30.

NOTA.—Los precios publicados en esta revista son con envase. Remate todos los Jueves de 2 a 6 P. M. La carga por carros completos debe dirigirse al Desvío GanCarillas y por sobornal a la Estación Alameda. Boletos a Casilla N.o 1340, Santiago.

URETA Y Cía.

SOCIEDAD NACIONAL DE PESCA

Calle San Antonio 774

Pescado y marisco vendido y precios cobrados en el Mercado de Pescado y marisco.

	Kil.
Congrio colorado	$ 1.60
Corbina	1.60
Congrio negro	0.60
Roilizos	0.60
Robalos	1.40
Lizas	1.40
Pejegallo	0.50
Erizos, la docena	3.00

Santiago, 21 de Marzo de 1919.

VEGA CENTRAL

DE LA SOCIEDAD MERCADO DE LA VEGA

Revista diaria. Precios de venta de productos por mayor, término medio, según calidad

Acelgas, de 60 a 80 centavos docena de atados.

Arvejas, de $ 12 a 16 el saco.

Alcachofas, de $ 7 a 12 el ciento.

Apio ensalada, de 70 centavos a 1 peso atado de 12 matas.

Ajos, de 80 centavos a $ 1.60 el ciento.

Ají verde, de $ 1.80 a 2.40 el saco harinero.

Berros, 10 centavos docena de matas.

Betarragas, de $ 8 a 16 el mil.

Cebollas cabezas, de $ 1.40 a 5 el ciento.

Ciruelas, de $ 7 a 10 el cajón.

Choclos, de $ 1.80 a 4.50 el ciento.

Duraznos, de $ 1.50 a 6 el ciento.

Granadas, de $ 2 a 3 el ciento.

Higos frescos, de 80 centavos a $ 1.60 el ciento.

Lechugas, de $ 2 a 3.20 el ciento.

Limones, de $ 8 a 10 el ciento.

Membrillos, de $ 2.50 a 3.50 el ciento.

Melones, de $ 18 a 40 el ciento.

Manzanas, de $ 2 a 4 el ciento.

Orégano, de 40 a 60 centavos docena de atados.

Pimentón, de 2 a 4 pesos el ciento.

Papas cazuela, de $ 12 a 14 los 100 kilos.

Papas amarillas, de $ 10 a 12 los 100 kilos.

Perejil, de 40 a 60 centavos docena de atados.

Pepinos ensalada, de $ 2 a 2.40 el ciento.

Peras, de $ 8 a 14 el cajón.

Porotos granados, de $ 6 a 10 el saco.

Quesos de toda leche, de $ 6 a 20 la docena.

Repollos, de $ 15 a 31 el ciento.

Rabanitos franceses, de 10 a 20 centavos el ciento.

Sandías, de $ 18 a 35 el ciento.

Tomates, de $ 1 a 2 el ciento.

Tunas, de $ 2.50 a 3.50 el ciento.

Vinagrillo, de 30 a 40 centavos docena de atados.

Yerba buena, de 40 a a 80 centavos docena de atados.

anahorias, de 50 centavos a $ 1 el ciento.

aZpallos tiernos, de $ 15 a 25 el ciento.

Zapallos del año, de $ 40 a 100 el ciento.

Carretas que entraron:

12	de zapallos.
5	de cebollas.
32	de papas.
1	de lechugas.
36	de choclos.
2	de apio.
1	de repollos.
10	de tomates.
32	de sandías.
5	de verduras.
1	de ajos.
1	de ají.
2	de porotos.
140	

FERIA DEL MATADERO

(SOCIEDAD ANONIMA)

Placer 960. Estación San Diego. Santiago

Transacciones al peso en la Feria del 20 de Marzo de 1919.

2 Bueyes con 1,380 kilos a 0.75 1|2 centavos el kilo.

2 id. con 1,285, a $ 0.75.
1 con 565, a $ 0.71.
1 id con 470, a 0.69 1|2.
1 id. con 505, a $ 0.69.
1 id. con 505, a $ 0.68 1|2.
1 id. con 490, a $0.68.
9 novillos con 4,030, a $ 0.75.
10 id. con 4,620, a $ 0.73.
10 id. con 4,410, a $ 0.74.
10 id. con 4,450, a $ 0.72 1|2.
10 id. con 4,405, a $ 0.72 1|2.
10 id. con 4,170, a $ 0.72.
10 id. con 4,480, a $ 0.71 1|2.
10 id. con 4,490 a $ 0.69 1|2.
10 id. con 3,950 a $ 0.67.
3 Torunos con 1,770, a $ 0.62.
3 vacas con 1,295, a $ 0.75 1|2.
8 id. con 3,410 a $ 0.74.
10 id. con 4,590 a $ 0.73.
7 id. con 3,180 a $ 0.71 1|2.
3 id. con 1,310, a $ 0.70 1|2.
9 id. con 3,660 a $ 0.70 1|2.
2 id. con 815 a $ 0.70.
3 id. con 1,370 a $ 0.70.
10 id. con 3,820, a $ 0.70.
10 id. con 4,570, a $ 0.69.
10 id. con 3,880, a $ 0.69.
10 id. con 4,020, a $ 0.67.
10 id. con 4,110, a $ 0.67.
9 id. con 3,305, a $ 0.65.
11 id. con 4,230, a $ 0.65.
9 id. con 3,500, a $ 0.62 1|2.

MATADERO PUBLICO

Marzo 22.

ENCIERRA PARA HOY

Ayer se efectuó en los corrales del Matadero Público la siguiente encierra de ganado para la venta de hoy:

Ganado grande

Bueyes	52
Novillos	99
Vacas	236
En vara	51
	438

Ganado menor

Corderos	1,12
Cerdos	8
Terneros	4
	1995

PRECIOS DE LAS CARNES

Marzo 21

	Clase	Por kilos		
Carne buey	1.a	1.01	a	1.07
Id. id.	2.a	0.92	a	1.02
Id. id.	3.a	0.40	a	0.90
Id. novillo	1.a	0.98	a	1.02
Id. id.	2.a	0.86	a	0.96
Id. id.	3.a	0.40	a	0.85
Id. vaca	1.a	1.02	a	1.05
Id. id.	2.a	0.94	a	1.00
Id. id.	3.a	0.40	a	0.90
Id. cordero	1.a	1.20		
Id id.	2.a	1.00	a	1.10
Id. id.	3.a	0.70	a	0.90
Id. oveja	1.a	0.90		
Id. id.	2.a	0.70	a	0.80
Id. id	3.a	0.40	a	0.60
Id. cerdo	1.a	1.20		
Id. id	2.a	1.10	a	1.15
Id. id.	3.a	1.00	a	1.10
Grasa en rama		1.30	a	1.40
Sebo ovejuno		0.90		
Cuero vacuno, macho		1.75		
Id. hembra		1.75		
Id. ovejuno pesos docena		45	a	6

TRIBUNALES

CORTE SUPREMA

Movimiento habido en 21 de Marzo de 1919

1.a sala.—1. Contra Ramón Atenas Rojas, acuerdo; 2. Contra Ignacio Rodríguez, no vista; y 3. Contra Manuel 2.o Arriagada, acuerdo.

2.a sala.—Continuó la segunda del Miércoles 19 y quedó pendiente. Las causas de tabla, no vistas.

Deserciones: Andrés Blanchard con Compañía Boratera Chilcaya casación forma y fondo.

Luisa Arenas v. de R., con Oscar Werner, casación forma.

CORTE DE APELACIONES

Movimiento del 21 de Marzo de 1919

1.a sala.—1. Garín con Miranda, trámite; 3. Cousiño y otros con Fisco; 4. Rosas con Fisco, trámite; 7. Costa con Fisco, trámite; 9. Cuevas con Gálvez y otros, sin estado; 10. Expediente quebra Carré, trámite; 11. Gardon y otros con Fisco, trámite; 12. Expediente Alarcón, trámite.

Alegaron: En la 3.a, don Bernardo Solar, revocando.

En la 4.a, don Isidoro Vásquez G. con don Santiago Lazo.

En la 8.a, don José Dolores Gajardo, revocando.

2.a sala.—1. J. Quiroz con Fisco, en dos tablas; 2. A. Luisa Muñoz con Francisco Rojas, suspendida; 3. Cornelio Aravena con C. Iñiguez, revocada; 4. Convento San Agustín con A. Blin, desistida; 5. Expediente liquidación sociedad Corti y Larrocau, trámite; 6. S. Medina con D. A. Arrate, suspendida; 7. R. E. Mardones con A. Faco, suspendida; 8. A. Urzúa con David Valenzuela, suspendida; 9. Marcos Aste con John H. Wallace, suspendida; 10. Daniel D. Castro con Compañía Carbonífera de M., trámite; 11. A. Rivano con M. Huneeus, relación pendiente.

Alegaron: En la 3.a, don Francisco Fabres con don León Despassier.

En la 1.a, don Darío Urzúa con don Leopoldo Urrutia.

3.a sala.—1. Recurso de hecho de Lemaitre, sin lugar; 2. Contra Mardones, confirmada; 4. Contra González, confirmada; 5. Contra Herrera, confirmada; 6. Contra Rojas, trámite; 7. Contra Olea, confirmada; 8. Contra Olea, confirmada; 9. Contra Méndez, desistida; 10. Contra Chavez, confirmada; 11. Contra Cancino, confirmada; 12. Contra Leiva, confirmada; 13. Contra Soto, confirmada; 14. Contra Figueroa, confirmada; 15. Contra Parraguez y otro, aprobada; 15. Contra Hernández, aprobada; 16. Fuentes con Rosetti, trámite; 18. Estafa a Sociedad Italo Chilena, trámite; 19. Contra Guzmán y otros, relación pendiente.

Alegaron: En la 1.a, don Ramón Allaga O., por el recurso.

En la 18, don Rigoberto Lira con don Manuel Victoriano.

En la 19 don Rafael Lorca, revocando.

4.a sala.—1. Sumario por muerte de V. Romero contra Manuel Jesús Herrera, fallada; 2. José Monserrat contra Francisco Tolosa, fallada; 3. V. Navarrete con Alejandro Madrid, suspendida; 4. Manuel Oyanguren con sucesión D. Oyarzún, acuerdo; 9. Manuel Barros con V. Manuel San Juan, trámite.

No vistas las demás.

Alegaron: En la 1.a, don Pedro Velasco R., por la aprobación.

En la 2.a, don Jorge E. Costa con don Luciano Hiriart C.

En la 4.a, don Héctor Arancibia L. con E. Arteaga.

SECRETARIA ALCALDE

Ingreso civil

Alejandro Greek Cross, recurso de hecho, 1.a instancia; José Echeverría con Carlos Lametal, Rancagua; Fidelisa Meneses con José Echeverría, Rancagua; Oscar del Río con G. M. A. Petitjean, 5.o Juzgado.

Ingreso criminal

Pedro Meza, San Antonio; Segundo Quintanilla con Eleazar Contreras, Peumo.

SECRETARIA FABRES

Ingreso civil

Matilde Prado v. de A. con Adelina Stuardo y P., 5.o Juzgado.

Ingreso criminal

Contra Ismael Orellana, Rancagua; Contra Santos Duarte, Rancagua; Contra Francisco Madrid, Rancagua; Contra Agustín Miranda Rancagua.

Robinovitch e Hijo
CASILLA 1234.—TELEFONO 185
HUERFANOS 2653
SANTIAGO

— OFRECEN —
Sacadores de papas.
Clavos para embarcaciones negros y galvanizados.
Estanques, 18 litros.
Tapas Alcantarillados.
Carretillas, todos tipos
Escaños y sillas, para jardines.
Arados, en general.
Palas Mono, importadas y nacionales.
Palas buey fundidas.
Rastras 30 y 24 clavos.
Rastras de discos para tierras gredosas.
Repuestos para toda clase de arados.
Al más bajo precio de plaza

FIERRO
acanalado para techo: liso, galvanizado y negro, en barras, surtido, etc.
Cañería para agua y gas.
Zinc en planchas.
Antes de comprar consultar precios a
ENRIQUE RAWLINS y Co.
Santo Domingo 855
23-C

"LA UNIVERSAL"
Ofrece las últimas novedades en calzado para señoras y caballeros

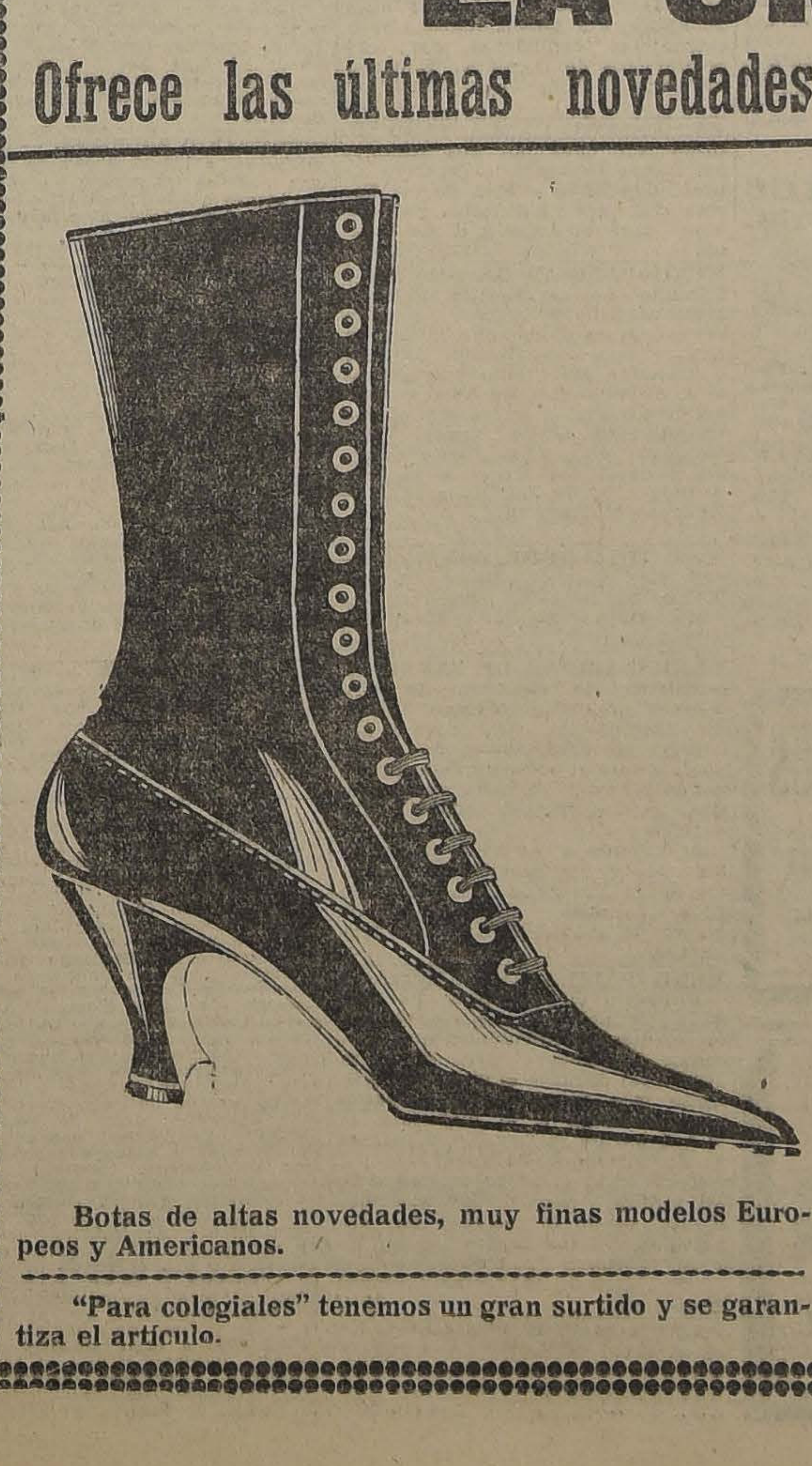

Botas de altas novedades, muy finas modelos Europeos y Americanos.
"Para colegiales" tenemos un gran surtido y se garantiza el artículo.

BOTIN BOXCALF
Sólo por $ 18.00
BOTA CABRITILLA
Sólo por $ 14.50
La única casa en Santiago que puede ofrecer una baratura del 50 % sobre las demás casas.
Consulte Precios
"La Universal"
DELICIAS 2602
ESQUINA DE MOLINA
Teléfono Inglés 105 Estación
Correo 2 - Casilla 4602
LORENZO AMENGUAL
Comprando 10 pesos se puede sacar un AUTOMOVIL
El sorteo del Auto se llevará a cabo el 30 de Mayo del presente año.

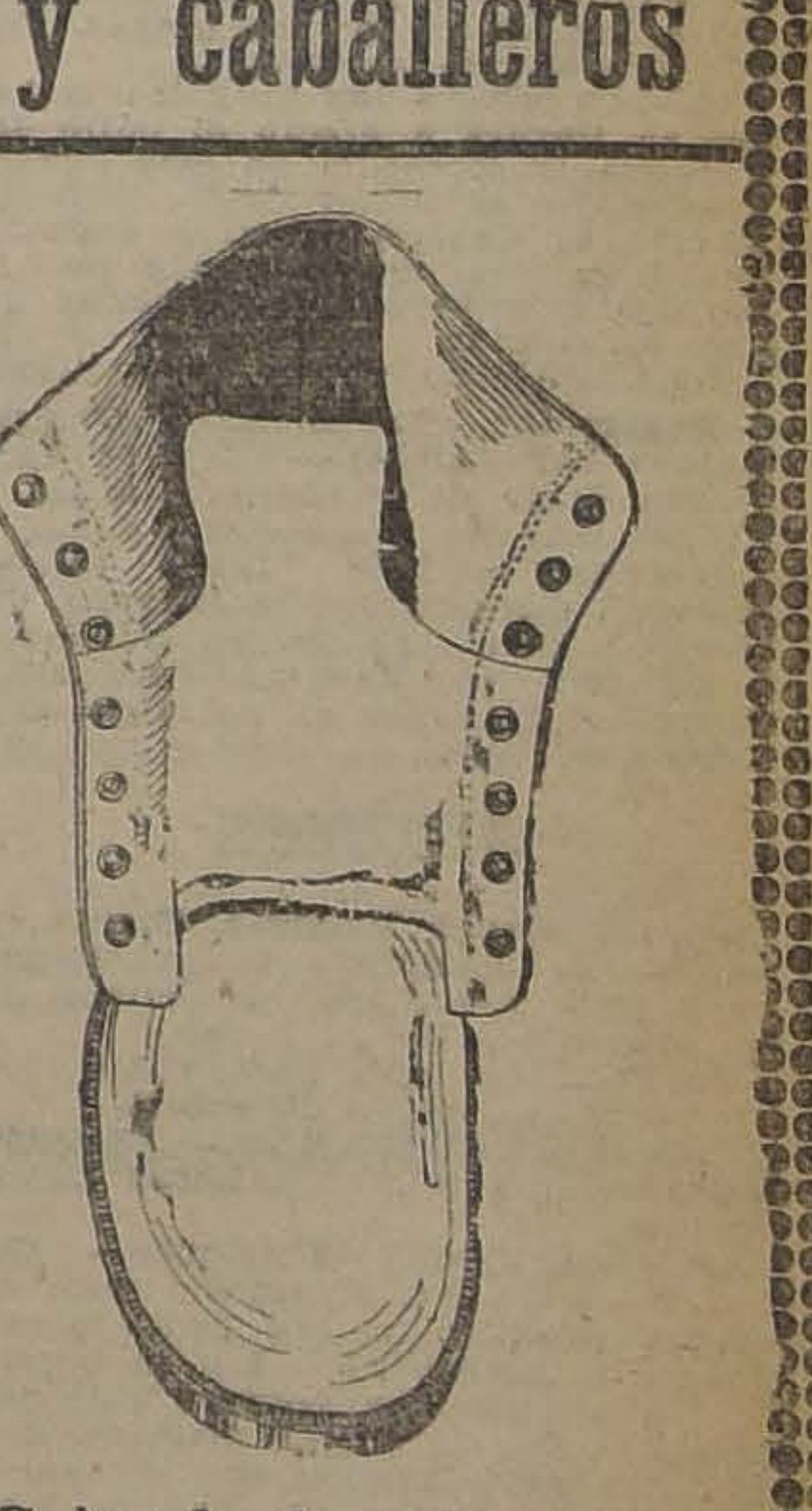

Calzado impermeable estilo Inglés para cazador, muy recomendable en el trabajo de minas, y especial para el invierno,
Precios $ 26, 28 y 32
Se atienden pedidos de provincias desde un par.
Venta al por Mayor y Menor

EL DEPARTAMENTO DE AVISOS
Atiende de las 9 hs. a las 22 hs.
(Hora antigua: 9 A. M. a 10 P. M.)
TELEFONO 3113

AVISOS ECONOMICOS

Descuentos: De 5 a 10 publicaciones seguidas, 5%.—De 11 a 20, 10%.—De 21 a 30, 15%.

AVISOS ECONOMICOS
TARIFA
Cada palabra (mínimum 6 palabras por aviso) . . $ 0.05

Sociablilidad obrera

Federación de Obreros de Imprenta.—Hoy, desde las 11 1|2 hasta las 2 de la tarde—en Eleuterio Ramírez 1357—están a disposición de los delegados los boletines para que sean repartidos en la tarde en todos los talleres.

Unión de los Tipógrafos.— Para mañana, a las 3 de la tarde cítase a los socios a junta general extraordinaria.

—Para la misma hora están citados especialmente todos los miembros del Directorio, pues, el señor Presidente desea tomar un grupo fotográfico. Tenida de calle. Se recomienda a todos concurrir al salón social a la hora indicada.

Centro Recreativo Centenario de Maipo.—Hoy, a las 21 horas baile familiar con juego de serpentinas. Mañana Domingo, a las 16.30 horas, matinée libre pensamiento en honor de las señoritas socias.

El Miércoles próximo se elegirá el nuevo directorio, que por el espacio de seis meses regirá los destinos de esta institución. El nuevo directorio se hará cargo de su puesto el día 5 de Abril, día de su aniversario.

Centro Artístico Alberto Cousiño.—Con motivo del fallecimiento del profesor señor Guillermo Díaz, de la Escuela Nocturna Luis Cousiño, el Centro Alberto Cousiño, en su última sesión del Miércoles 20 acordó suspenderla en señal de duelo.

Nombró una comisión para hacerse representar en el Cementerio.

Sociedad de Pintores en Resistencia.—La Sociedad de Pintores en Resistencia los invita a una matinée que se llevará a efecto el Domingo 23 del presente, a las 3.30 de la tarde, en el Teatro de la Federación de Zapateros, San Francisco número 180.

La entrada es libre.

Nota.—Cítase al gremio y asociados a asamblea para el Domingo 23 del presente, a las 9 horas.

Local, San Francisco número 180.

Casa del Pueblo.—Byzaguirre 718.—Hoy Sábado, velada literaria musical y conferencia a beneficio de la Unión de Carpinteros y Ramos Similares en Resistencia, a las 21 horas.

Entrada general, 40 centavos.

Academia de Baile Luis A. Acevedo.—Hoy, a las 21.15, baile en honor de los detentores del campeonato de vals de Santiago. No habiendo podido por varios inconvenientes enviarles notas oficiales a algunas sociedades, se les ruega se den por invitadas, muy especialmente el Centro Luz y Progreso y la prensa.

Mañana Domingo, matinée a las 16 3|4; noche, a las 21.30, baile familiar.

Centro Familiar Camilo Henríquez.—En sesión última se acordó expulsar de la institución a los señores Julio Taiva y Carlos Latorre.

Hoy se llevará a efecto una velada literario-musical que dará principio a las 21 1|4 horas.

Mañana, matinée libre pensamiento.

Centro Académico Honor y Amistad.—Suspensión del campeonato.—A raíz de varios asuntos de carácter interno, tendientes a garantir el éxito y seriedad de este campeonato como también por el hecho de que la comisión organizadora no alcanzaría ultimar los preparativos, se acuerda suspender este campeonato hasta próxima fecha, la que anunciaremos con oportunidad.

Las inscripciones siguen abiertas.

El Sábado, a las 21 horas se efectuará un baile social. Mañana, tertulia como de costumbre.

El Martes 25 se celebrará junta general extraordinaria en la que se efectuará la elección del nuevo Directorio o en su defecto la reintegración de él. Local. Chacabuco número 14 A, altos. Correspondencia, Correo 2, casilla 5548.

Sociedad Adelanto Local y S. M. Población El Carmen.—Presidido por el vice-presidente, señor Pedro A. Ossa, celebró sesión este directorio y entre otros acuerdos tomó los que siguen:

Dejar constancia del profundo pesar con que se ha impuesto el Directorio de la desgracia acaecida al socio señor Manuel Aníbal Gagos; visitarle en el hospital y ayudarle en la mejor forma posible.

Enviar nota de pésame a la familia de los consocios señores Pedro Cuevas Lobos y Toro, fallecidos hace días.

Invitar al vecindario a la conferencia que en el local dictará el Domingo 23, a las 16 horas, un distinguido miembro del Comité Obrero de Alimentación Nacional.

Invitar al regidor municipal señor Enrique Phillips a que visite la Población el Domingo 23, a las 10 horas; y

Celebrar junta general extraordinaria el mismo día y hora indicada.

Academia de Baile La Esperanza.—Hoy Sábado, baile social a las 21 horas.

Academia de Baile La Alondra. — Hoy, a las 21 y media horas se dará comienzo a la velada.

Mañana se llevarán a efecto dos interesantes tertulias, a las 16 3|4 horas se dará comienzo a la matinée en honor de las señoritas socias, y en la cual se obsequiarán numeros para la próxima rifa que se seguirá llevando a efecto en adelante los días 1.o y 15 de cada mes, entre las señoritas que tengan mayor número de asistencias.

En la noche, a las 21 y media horas se llevará a efecto el baile social que la dirección de este Centro acordó dar en honor de la sociedad amiga, el Centro Sportivo Palestina. Han sido especialmente invitados los miembros que componen dicha institución.

Local: Alonso Ovalle 1269, altos.

Federación Instructiva Obrera, Bulnes 757 (Altos).— Hoy se dará velada como de costumbre, a las 9 P. M.

Mañana matinée "Libre pensamiento", dirigida por la señorita directora. Esta matinée es en honor a las señoritas de esta institución. Desde las 21 horas en adelante continuará el baile.

CITACIONES

Centro Social Valentín Errázuriz.—Cítase a los socios a la reunión general que efectuará el Sábado 22 del presente a las 21 horas.

Segunda citación para elegir los miembros del nuevo directorio.

Club Sportivo Palestina.— (Sección baile).— Hoy a las 21 horas habrá tertulia.

Sociedad Camilo Henríquez.— Cítase a sesión del directorio para el Martes próximo a las 20.30 horas y para el Jueves 27 a las 20 horas. Se cita a asamblea general extraordinaria a fin de tratar asuntos importantes relacionados con el mejoramiento económico del gremio. Local social, Arturo Prat 791.

Escuela Nocturna de la F. O. de Ch.— Está abierta la matrícula, diariamente, de 20 a 22 horas, en Bascuñán 542. Hay varios cursos gratuitos de contabilidad, matemáticas, dibujo, etc. También está abierta la matrícula del curso especial de inglés.

Unión de Modelistas.— Se cita a sesión a las 19.30 horas en el local social, Cueto N.o 247.

Sociedad "Igualdad y Trabajo".— En sesión celebrada por el directorio el 18 del presente, bajo la presidencia del señor Carlos A. Martínez, se tomaron los siguientes acuerdos:

Elevar a efecto la colocación de la primera piedra del edificio social el Domingo 6 de Abril próximo.

Autorizar el gasto para repartir dulces a los niños que asistan a la fiesta que se llevará a efecto el día 20 del actual, con motivo de la apertura de las clases de la Escuela Nocturna.

Nombrar al vice-presidente, señor Ernesto Orellana, miembro de la comisión de edificios.

Mandar a confeccionar insignias distintivos social, sirviendo de diseño el estandarte de la Sociedad.

BOMBAS

12.a COMPAÑIA DE BOMBEROS "Chile Excelsior".—Cítase a la compañía a ejercicio combinado con la 6.a compañía de Valparaíso y 11 de Santiago, para el Domingo 23 del presente, a las 14 horas. Punto de reunión: el cuartel. Uniforme de parada pantalón blanco.—El ayudante.

Avisos Económicos

NUEVOS

SOCIEDAD ESCUELAS DE PROletarios.—Se necesitan dos ayudantes para escuelas de hombre y una ayudante para escuela mixta, prefiriéndose para este cargo una kindergarterina. —Los interesados pueden ocurrir a Catedral 1115, oficina 3, de 14 a 16 horas, hasta el 28 del presente.

REMATE DE UN SITIO INMEDIATO a la Parroquia de Barrancas.—Por acuerdo de los herederos de Clotilde Valencia y Agustín Cautivo, el 28 de Marzo a las 2 P. M., se rematará en la Notaría de don Abraham del Río, y ante el abogado don Emiliano Llona, un sitio con varios edificios y de 2,156 metros cuadrados de superficie, por el mínimun de tres mil quinientos pesos, siendo la tasación de 4,426 pesos.

La propiedad queda inmediata al pueblo y a la línea del ferrocarril de Barrancas.

Datos en la Notaría.—Enero, 8 de 1919.

x-1431-28-C

LOCALES CENTRALISIMOS PAra industrias o construcción para renta y **cuadruplicar** capital próximamente, regálanse: Infante 1421, $ 9,000; Mapocho, 1420, $ 12,000; o $ 21,000 las dos, calle a calle, todo el centro y frente Estación Mapocho. Una lavandería podría servir a 3,000 personas! x-1443-22-C

TIENE ALGUNA DEUDA GRATItud que cumplir? Quiére ocuparla usted?... Cómprela por poca plata la hermosa casa con local para negocio, Maule 630, entre San Isidro - Santa Rosa, por sólo $ 8,500. x-1442-23-C

$ 71 y 76 ARRIENDO CASA FAriña 439, tratar Dávila 759. x-1441-5-D

REMATE EN CARTAGENA, PLAya Chica N.o 237. A los propietarios ese balneario y a todos los que deseen rematar bueno y barato, llamamos atención al interesante remate de todas clases de muebles y útiles en general para muchas casas, que se efectuará el **Domingo 30 de Marzo** x-1440-23-C

BANDERA 70-a— ARRIENDASE el segundo piso recién refaccionado, 12 piezas, luz eléctrica apropiado para oficina de doctor o dentista, por tener dos departamentos independientes, y para oficina comercial. Se hace contrato, cánon $ 500, tratar: Bandera 78, oficina 7. x-1439-25-C

LICEO N.o 1 DE NIÑAS. LAS clases empiezan el 29 del actual. —La Directora. x-1437-23-C

SEÑORITA BACHILLER EN HUmanidades y estudiante del Instituto Pedagógico hace clases de Humanidades. Prefiere señoras y señoritas que por enfermedad u otro motivo hayan abandonado antes de tiempo sus estudios. Dirigirse: N. N. casilla 1050. x-1436-24-C

SE NECESITA UN JOVEN CASAdo, con recomendación para conserje en el Teatro American Cinema. Arturo Prat N.o 100. x-1435-22-C

CABALLEROS QUE DESEEN vestir bien.—Ternos irreprochables. Cortador titulado en París. Miraflores 124. x-1434-24-C

$ 650 ARRIENDO ELEGANTE, extensa casa bajos, calle Miraflores.—Teatinos 94. x-1433-24-C

DESEO ARRENDAR CASA 15 piezas hasta $ 800 central. Casilla 3464. x-1433-24-C

ROMANA USADA, BUEN ESTAdo, 500 kilos, necesito. Casilla 4046. x-1457-22-C

FAMILIA OFRECE PIEZA CAlle, pensión. Recoleta 287. x-1456-22-C

ALMACEN QUILLOTA, COMPAñía esquina Riquelme, ofrece uvas en tarros 50 centavos. x-1448-22-C

ALMACEN QUILLOTA, COMPAñía esquina Riquelme, ofrece miel de uva 80 centavos tarro. x-1448-22-C

ALMACEN QUILLOTA, COMPAñía esquina Riquelme, ofrece espárragos importados $ 2.40. x-1448-22-C

ALMACEN QUILLOTA, COMPAñía esquina Riquelme, ofrece membrillos al jugo 60 centavos. x-1448-22-C

ALMACEN QUILLOTA, COMPAñía esquina Riquelme, ofrece criadillas $ 2.40 tarro. x-1448-22-C

"COLEGIO EUROPEO" PARA señoritas. Sección Infantil para niñitos. Alameda 2226. Internas, medio-pupilas, externas. Exámenes universitarios. Francés obligatorio. Las alumnas rinden exámenes de música en el Conservatorio Nacional. Matrícula abierta. Prospectos. x-1450-20-D

VIREN SUS SOBRETODOS, QUE dan nuevos. Sastrería Francesa, Agustinas 944. x-1452-22-C

POR AUSENTARME, VENDO brillante negocio de licores con Jabonería y Velería independiente, con muy buena clientela y en muy buena situación. Tratar en Sotomayor 98 y 100. x1453-23-C

TINTORTRIA "La MARIPOSA". San Pablo 1125. Especialidad en lutos. x-1459-22-C

JOVEN CON BUENA LETRA, con conocimientos de contabilidad, se necesita oficina "Chile" Las Rosas 957. x-1458-22-C

MOZO HONRADO CON BUENA recomendación para todo trabajo y que conozca abarrotes, se necesita. San Borja 239. x-1461-24-C

TINTORERIA "LA MARIPOSA". Especialidad en lavados de ropa fina. San Pablo 1125. x-1460-24-C

INGENIERO
Norteamericano desea ocuparse con una empresa seria. Datos: **V. M. G.—Independencia 567. Rancagua** x-1380-22-C.

LUSTRIN VENDO, HUERFANOS 866. x-1462-24-C

CARRERISTAS, RELOJES CON cronógrafo, se venden muy baratos, en Delicias 851.

COMPRO TODA JOYA DE VAlor, pagando el más alto precio de plaza, Delicias 851.

AUTOMOVILES DE VARIAS marcas a precios de ocasión se venden. Arturo Prat 523.

RELOJES DE ORO CON CAMpana, y cronógrafo para carreras, Delicias 851.

COMPRO JOYAS CON BRILLANtes y perlas pagando su verdadero valor. Delicias 851.

COMPRO PEINADOR ESTILO Luis XV, usado o nuevo, Delicias 851.

MAQUINAS DE ESCRIBIR DE diversas marcas, se realizan. Delicias 851. x-1463-22-C

OCUPACIONES

SE NECESITAN EMPLEADOS

BUENAS BORDADORAS PARA ropa blanca, se precisan. Compañía 1060. 25-C

COCINERA QUE SEPA COCINA italiana, buen sueldo. Carrera 86. x-1422-22-c

COCINERA NECESITA EL HOtel Independencia 1167. 22-C

JOVEN CON PRACTICA TAQUIgrafía, dactilografía, necesítase. Prefiérese con conocimientos contabilidad. Bandera 203. x-1418-22-c

SE NECESITA UN EMPLEADO para tienda, que sea competente. Dirigirse a Casilla 3243. Valparaíso. 24-C

OCUPACIONES

OFRECEN SUS SERVICIOS

ESTUDIANTE LEYES, CON EXcelentes recomendaciones, desea ocuparse. Dirigirse. L., Correo Central. x-1421-22-c

COMERCIO E INDUSTRIAS

AJI PIMENTON DULCE, EN vainas, compra en grandes y pequeñas partidas. Fratelli Castagneto, Delicias y San Martín. x-1423-26-c

CORREAS DOBLE SUELA IMportadas, transmisiones, descansos, poleas, vigas U y T, rieles, palas, chuzos, cable, manila, conitos chicos, gatas 10 toneladas, tecle dos toneladas, muchos otros artículos, vende, Serrano 44. 23-C

PAGAMOS 25 POR CIENTO POR chauchas y hasta el 40 por pesos. San Antonio 18. x-1197-7-D

TERNOS CASIMIRES INGLESES corte americano entrega pagándolos mensualmente, Cooperative Sastrería. Agustinas 855. x-1122-23-C

PROPUESTAS

DIRECCION GENERAL DE OBRAS PUBLICAS. — AVISO.— Pídense propuestas públicas para la construcción de un camino desde Cobquecura a la estación de Coelemu del F. C., de Confluencia a Tomé. Las propuestas se abrirán en la Inspección de puentes y caminos, el 9 de Abril próximo, a las 15 horas. Bases y antecedentes pueden consultarse en la Sub-Inspección de Caminos. — Santiago, Marzo 8 de 1919.—**El Secretario General.** 28-C

MUNICIPALIDAD DE SANTIAGO. Locales para escuelas.— De orden de la Alcaldía se piden propuestas públicas para la adquisición de dos propiedades, edificadas o nó, para Escuelas Municipales, conforme a las bases que pueden consultarse en la Direcicón de Obras Municipales y en esta Tesorería. Las propuestas se abrirán el día 1.o de Abril próximo a las 16.30 horas en la Sala de la Alcaldía. Santiago, 4 de Marzo de 1919. El Tesorero Municipal. 29-C

CARRUAJES CABALLOS

AUTO FORD DE OCASION VENdo, tratar: Maestranza 631. x-1405-25-c

AUTOMOVIL "PEERLESS" ULtimo modelo en perfecto estado, vendo por ausentarme, a precio de ocasión. Tratar y verlo, Manuel Rodríguez 652. x-1427-23-c

INSTRUCCION

CLASES DE FRANCES, CONVERsación. Preparatorias, castellano. Avenida Manuel Montt 548. Providencia. x-1335-22-c.

INSTITUTO, KINDERGARTEN "Santiago"—Castro 49.— Director sacerdote. Alumnos internos, medio-pupilos, externos desde cuatro años. Automóviles, etc. Matrícula abierta. x1206-29-C

Italiano e Inglés
OBLIGATORIOS
Instituto Zanelli
BANDERA 75
Humanidades, Comercio.
Matrícula abierta.
x-1415-24-c

DINERO
Sobre Hipoteca
Tengo en partidas desde $ 2,000 interés bajo. Negocios rápidos.
Presentar títulos a
Carlos Latorre H.
CATEDRAL 1109
23-C

INSTITUTO SAN MARTIN.—San Martín 67, Teléfono Inglés 213. Los exámenes son válidos y se rinden en el establecimiento. Sistema concéntrico. Humanidades, preparatorias y kindergarten. Recibe alumnos internos, medio-pupilos y externos. Idiomas extranjeros obligatorios desde las preparatorias. El establecimiento cuenta en los cursos de humanidades con un escogido cuerpo de profesores de Estado, conocidos por su competencia y seriedad como examinadores universitarios. Las preparatorias están regentadas por sacerdotes y normalistas. Kindergarten, dirigido por la misma profesora de años anteriores. Los alumnos de preparatorias quedan, en sólo dos años, preparados para primer año de humanidades. Unico colegio que prepara por su cuenta durante las vacaciones, a sus alumnos cuando tienen ramos atrasados. Facilidades para internos de provincias. Matrícula abierta. Clases principiaron 17 de Marzo. x-1366-23-c

LICEO LA ILUSTRACION. — Vicuña Mackenna 569. Está abierta la matrícula, clases el 6 de Marzo. Kindergarten, preparatorias y humanidades. Externado y medio pupilaje. 4927-27-c.

INSTITUTO DE SORDO-MUDOS y de Ciegos. — Internado gratuito. Educación general y profesional. Matrícula: 9 a 11; 3 a 6. Santa Victoria 380. 30-C

MECANICOS DENTALES TITUlados, cursos para jóvenes y señoritas, de seis meses y un año. Prospectos, más antecedentes Delicias 2688. M. Vilos, director. x-1355-22-c.

PENSIONES

CASA FAMILIA RESPETABLE arrienda piezas pensión. Catedral 1557. x-1358-23-c.

ESTUDIANTES MEDICINA ENcontrarán excelente pensión, Caupolicán 972. 4-D

ESPLENDIDA PENSION, ESTUdiantes piezas amobladas, cuatro platos almuerzo, cuatro comida, café, desde $ 75. San Diego 136 23-C

SE ARRIENDA UNA CASA ALtos, con toda comodidad, barata. Lord Cochrane 489. 23-C

SE ARRIENDAN PIEZAS BARAtas con comodidad. Lord Cochrane 489. x-1414-23-c

PROPIEDADES

SE VENDEN DOS PROPIEDAdes, San Pablo 2250, Martínez de Rosas 2857. Tratar: Teatinos 114, de 2 a 5 P. M. x-1178-23-c

DINERO EN HIPOTECA

$ 5,000 PRESTAMO HIPOTECArio necesita sobre propiedad rural, sin comisionistas. Rosario 1043. x-1413-23-c

PRESTO DINERO SOBRE SEgundas hipotecas. Merced 629. — 8-10 y 13-15 horas. 23-C

COMPRA-VENTA

DE MUEBLES Y OBJETOS VARIOS

GANGA, $ 350 VENDO BILLAR completo. Avenida Chile 835. 22-C

OCASION. VENDESE MAQUINA fotograbado nueva. Dirigirse a Carlos Guichard, Correo Central x-1373-22-C

PRECIOSOS CANARIOS AMARIllos grandes y crespos, vendo barato. Riquelme 81. x-1425-22-c

SILLON DE PELUQUERIA EN buen estado compro. Casilla 1210. x-1374-22-C

POR AUSENTARME AL EXTRANjero realizo varias películas cinematográficas extraordinarias para explotarlas teatros provincias. Sacrifícolas cualquier precio. Gálvez 249, casa 8; horas: de 11 a 13. 24-C

VARIOS

A LA PERSONA QUE HAYA ENcontrado una cartera con carnet de motociclista, se le ruega devolverla a San Antonio 456. Buena gratificación. x-1378-22-C

ACEPTO REPRESENTACIONES de Fábricas y Casas, nacionales y extranjeras, comisiones, etc.; conocimientos de la plaza. Eduardo Paradela, Casilla 3511, Santiago. 22-C

HABIENDOSE EXTRAVIADO EL título N.o 3838 por dos acciones del Banco Hipotecario de Chile de propiedad de la señora Teresa Torres B., queda sin valor, por haberse dado el aviso a dicho Banco. x-1338-23-c.

MUNICIPALIDAD DE SANTIAGO Contribución de haberes muebles e inmuebles. Se avisa a los señores contribuyentes que no hayan pagado esta contribución por año o semestre anticipado que durante el próximo mes de Abril corresponde abonar la cuota por el 2.o trimestre del año en curso. Trascurrido el plazo se cobrarán intereses penales conforme a la ley. Santiago, 18 de Marzo de 1919.— El tesorero municipal. 29-C

Mme. TIRAFERRI, CONFECCIOnes traje sastre fantasía. Córtase moldes por medida. Enseñanza de corte. Cursos rápidos y garantido, Agustinas 1057. x-1399-22-C

MUNICIPALIDAD DE SANTIAGO —Patentes de vehículos.—Se avisa a los señores empresarios y dueños de automóviles, carruajes y vehículos de pasajeros y de carga, que durante el presente mes corresponde renovar las patentes respectivas para el período anual de 1919—1920.

Se atiende a los señores contribuyentes en la Sección de Patentes de la Tesorería Municipal, de 12 a 17 horas.— Santiago, 11 de Marzo de 1919.—**El Tesorero Municipal.** 27-C

MUNICIPALIDAD DE SANTIAGO —**Impuesto de Patentes.**—Se ruega a los señores profesiones, comerciantes e industriales que procedan a renovar en la Tesorería Municipal durante el curso del presente mes las patentes respectivas, conforme a lo dispuesto en el art. 3.o de la Ley No. 3,165, de 22 de Diciembre de 1916.

Terminado el plazo se cobrarán los intereses penales que establece el art. 24 de la referida Ley sin perjuicio de los gastos inherentes a la cobranza judicial.—Santiago, 11 de Marzo de 1919.—**El Tesorero Municipal.** 27-C

PARA LOS EFECTOS LEGALES se avisa al público que la marca 15611 ha sido transferida a la "The Isko Company", de Chicago, EE. UU. de A x-1410-30-c

ALUMNOS:
Humanidades 1.o a 3er. año, $ 20 mensuales, exámenes en la Universidad. Instituto Mercantil. Sección de Humanidades para alumnos. Bandera 287 esquina Huérfanos. Numerosos certificados de aprobación universitaria. Teléfono inglés 273. 25-C

JUDICIALES

POR AUTO DE 17 DE MARZO DEL señor juez del cuarto juzgado civil se señala el 11 de Abril a las 13 horas para el comparendo en el juicio Matte con Guerris sobre distribución de aguas.—El secretario. x-1379-3-d

EXTRACTO.—CERTIFICO QUE POR escritura extendida ante mí con esta fecha los señores José Fuentes y Prida y Máximo Gutiérrez y Martínez, de este domicilio, han formado una sociedad comercial colectiva para girar en esta plaza en el ramo de abarrotes bajo la razón social de "Fuentes y Gutiérrez", que usarán ambos indistintamente, como encargados de la administración. La duración de la sociedad será de tres años, a contar desde hoy. El capital social es de $ 11,690, aportados $ 7,690, valor en que el señor Fuentes adquirió el negocio establecido en esta ciudad, calle Loreto N.o 190, y que aporta a esta sociedad; y $ 4,000 en dinero, que aporta el señor Gutiérrez.—Santiago, 18 de Marzo de 1919.—M. Gaete Fagalde, Notario. x-1455-26-C.

EXTRACTO. — POR ESCRITURA otorgada con esta fecha ante mí, José Vicente Fabres, Notario Público de este departamento, los señores Marco D., Víctor y Jacques Cohen, comerciantes, de este domicilio, han formado una sociedad comercial colectiva para girar en esta plaza en el comercio de artículos de novedades y fantasía, por mayor y menor, bajo la razón social "Cohen y Compañía" que podrá usar cualquier socio, como encargados de la administración. El capital es de noventa mil pesos, aportados por partes iguales como sigue: don Marco D., quince mil pesos en dinero efectivo y quince mil pesos en mercaderías; y los señores Víctor y Jacques treinta mil pesos cada uno en mercaderías. El término es de un año a contar desde la fecha de la escritura.—Santiago, catorce de Marzo de mil novecientos diecinueve.—J. V. Fabres, Notario. x-1342-24-C.

EXTRACTO. — CERTIFICO QUE por escritura de hoy, otorgada ante mí, los señores Juan Francisco Medel Sánchez, por sí, y Juan Edwin Salinas, como representantes legal de su mujer doña Florinda Salinas, de este domicilio, disolvieron la sociedad que formaron por escritura de fecha tres de Octubre de mil novecientos diez y ocho, ante el Notario señor Campino, bajo la firma Medel y Salinas, para negociar en compra-venta de mercaderías en general, y explotación de industrias que se presentaren, bajo el nombre de Oficinas Comerciales Chile, dándose los socios por recibidos de sus respectivos aportes.—Santiago, doce de Marzo de mil novecientos diecinueve.—F. Errázuriz Tagle, Notario. x-1356-23-C.

EXTRACTO.— POR ESCRITURA otorgada hoy ante mí, los señores Francisco y Humberto Aldunate, disolvieron y liquidaron la sociedad "Aldunate Hermanos", formada ante mí el 6 de Junio de 1917, quedando el activo y pasivo a cargo de la sociedad "Aldunate Hermanos y Compañía", que con esta fecha forman los señores Francisco y Humberto Aldunate y José Luis Mackenna.—Santiago, Marzo 15 de 1919.—Luis Cousiño T., Notario. 24-C

EXTRACTO.— Por escritura otorgada hoy ante mí, los señores José Luis Mackenna, Francisco y Humberto Aldunate, formaron sociedad para ejercer en esta plaza el ramo de corretaje en frutos del país, ganados, comisiones y demás negocios. La razón social es "Aldunate Hermanos y Compañía", que podrán usar los tres socios como administradores. El capital es $ 100,000.00, dinero, aportado: $ 50,000.00, por don José Luis Mackenna; $ 35,000.00, por don Francisco Aldunate; y $ 15,000.00 por don Humberto Aldunate. La sociedad durará cinco años y tendrá su domicilio en esta ciudad.—Santiago, Marzo 15 de 1919.— Luis Cousiño T., Notario. x-1390-24-c

INVENTARIO SOLEMNE.— EN EL estudio del abogado don Angel Célis Maturana, Morandé 450, Comprómisario de la sucesión de doña Adela Droguett v. de Valenzuela y ante el receptor de mayor cuantía don Arturo Puelma, tendrá lugar el día 1.o de Abril, a las 16 y media horas, el inventario solemne de los bienes de la sucesión.— C. Covarrubias, Actuario.

INVENTARIO SOLEMNE. — EL 25 del actual a las 11 horas, en mi oficina haré el inventario solemne de los bienes quedados al fallecimiento de don Juan José Avendaño.—José A. Alfonso, secretario. x-1099-22-C.

SE AVISA AL PUBLICO PARA los efectos legales que por escritura de 15 del actual otorgada ante el notario del Río, de esta ciudad, se ha disuelto por acuerdo de los socios la sociedad colectiva comercial que giraba en esta plaza bajo la razón social de "Zúñiga y Lyon", formada entre los señores Eduardo Lyon P. y Armando Zúñiga Dueñas, por escritura de 26 de Octubre de 1917 ante el mismo notario, quedando el señor Zúñiga a cargo de su activo y pasivo. 25-C

REMATE JUDICIAL.—EL 27 DE Marzo a las 15 horas, en el 4.o Juzgado Civil se rematará por el mínimum de 2,480 pesos, la propiedad N.o 91 de la calle Toro Mazote. Antecedentes juicio Naudon con Díaz, Secretaría del Juzgado. 24-C

REMATE JUDICIAL. — EL 8 DE Abril a las 14 horas, se rematará en el 2.o Juzgado Civil una propiedad ubicada en Caleu. — Mínimum: $ 3,333.33. Bases y antecedentes juicio Consiglieri con Camus, Secretaría Juzgado. x-1408-22-C

LIQUIDACION.— BANCO CHILENO GARANTIZADOR DE VALORES.— "El infrascripto, encargado de las tramitaciones relacionadas con la disolución y liquidación del Banco Chileno Garantizador de Valores, procede en cumplimiento de la ley, a publicar los siguientes documentos:— En Santiago de Chile, a treinta y uno de Diciembre de mil novecientos dieciocho, ante mí, Luis Cousiño Talavera, Notario abogado, y los testigos que al final se consignan, compareció don Alfredo Délano, como Gerente del Banco Chileno Garantizador de Valores, según está acreditado a fojas ciento dieciocho vuelta de este Registro, de este domicilio, calle de Huérfanos número ochocientos cuarenta, mayor de edad, a quien conozco y dijo: Que debidamente facultado, reduce a escritura pública la siguiente acta de la Junta General Extraordinaria de Accionistas del Banco Chileno Garantizador de Valores, celebrada el veintisiete del presente mes de Diciembre, que corre de fojas ciento cincuenta y nueve a ciento sesenta y tres, inclusives, del Libro de Actas respectivo, que he tenido a la vista y cuya acta ha sido copiada además a fojas setecientas once de este Registro y que es del tenor siguiente: "Santiago, treinta y uno de Diciembre, de mil novecientos dieciocho. Se inserta en este Registro la presente acta en conformidad al artículo cincuenta y cinco del Reglamento de las sociedades anónimas de fecha doce de Junio del corriente año. Décima cuarta Junta General Extraordinaria de Accionistas en veintisiete de Diciembre de mil novecientos dieciocho. Se abrió la sesión bajo la presidencia del señor don Roberto Lyon y con asistencia de los señores consejeros Enrique Figueroa, Galvarino Gallardo, Manuel Puerta de Vera, el Gerente don Alfredo Délano y los accionistas anotados al final; asimismo el Director Delegado del Gobierno don Ricardo Vélez L. y el Notario don Luis Cousiño Talavera. Habiéndose reunido entre los accionistas presentes y los que estaban representados, por poder, el número de acciones prescritas por el Estatuto, se abrió la sesión. El señor presidente don Roberto Lyon, leyó la siguiente exposición: señores accionistas: después de la última Junta el Consejo ha seguido preocupándose de cobrar sus créditos y de arbitrar los recursos necesarios para servir la amortización de sus bonos y el pago de los cupones que vencen el treinta y uno del corriente. Nos es grato dejar constancia que la actividad desplegada en las cobranzas en general ha producido una notable mejoría en la situación financiera del negocio en relación con la del treinta de Junio próximo pasado. El servicio de las obligaciones que vencen el treinta y uno del corriente no podría hacerse si los demás Bancos no prestaran su ayuda, por lo que ha sido necesario gestionar con ellos la misma operación del semestre anterior. Como se os ha manifestado en otras ocasiones, los Bancos están dispuestos a facilitar los fondos necesarios, siempre que, previamente, se normalice nuestra situación llenando las formalidades legales para la liquidación que se hace actualmente. Por otra parte, el Gobierno ha manifestado también la necesidad de proceder en esa forma y el Consejo ha debido acatar estas insinuaciones y os ha citado a esta Junta Extraordinaria para proponeros que en conformidad a la situación creada, os sirvais prestar vuestro acuerdo para liquidar el Banco. El Consejo por su parte, considera que declarar legalmente la liquidación del Banco, lejos de dificultar sus operaciones es una solución para no solamente ajustarse a las disposiciones del derecho, sino que también un factor indispensable para su desenvolvimiento económico que en vez de impedir su reorganización podrá en el futuro prestigiarlo, toda vez que al reanudar sus operaciones lo haría con el beneplácito de la autoridad. Os corresponde, en consecuencia, pronunciaros respecto a la liquidación, repitiendo que en opinión del Consejo esta es una medida indispensable para salvar los intereses de los accionistas y de los tenedores de bonos. Ofreció la palabra a los accionistas el señor Lyon.—Después de una ligera discusión se puso en votación la indicación a que arriba en su exposición mencionada el señor Presidente, respecto de si se pone el Banco en liquidación. — Esta indicación fué aprobada por unanimidad. En seguida y de acuerdo con lo que expresa el artículo cuarenta y ocho de los Estatutos del Banco, que fué leído, se pidió a la Junta de Accionistas que designara las personas que deben agregarse al Consejo para formar la Comisión Liquidadora, que **fijará**, el honorario de los liquidadores y que declarará cuáles serían las atribuciones que esta comisión tendría conforme al artículo cuarenta y ocho reformado de los Estatutos y en el siguiente agregado, a los cuales dió lectura, explicando su alcance el abogado del Banco don Tomás Ramírez Frías. Don Joaquín Díaz Besoaín manifestó que se felicitaría de que la Junta General acordase tomar el acuerdo de poner al Banco en liquidación, porque, como ya se había manifestado por el señor presidente, era la medida salvadora y única que permitiría al Banco reconstituirse después de algún trabajo. Don Juan de la Cruz Díaz, por su parte, manifestó e hizo indicación al efecto, para que la Comisión Liquidadora fuera integrada **por el actual** Gerente, don Alfredo Délano y don Manuel Puerta de Vera, personas que, a su juicio, habían procedido en todo de acuerdo con las circunstancias en que el Banco se encontraba y que sin duda harían que la situación financiera, que ya se notaba mejorada, quedara en relativamente breve plazo, bien restablecida; que como el señor Puerta de Vera formaba actualmente parte del Consejo del Banco, se le considerara como renunciado a ese puesto si el aceptaba este temperamento y se le nombrara un reemplazante en el Consejo a fin de quedar ocupando el nuevo cargo de miembro de la Comisión Liquidadora. Asimismo proponía, que como estimaba que la liquidación del Banco no sería muy larga como sucede en la generalidad de los casos con otras sociedades anónimas en liquidación, y que como el Gerente don Alfredo Délano, ya tenía un sueldo asignado, que continuara con el mismo en iguales condiciones y que el señor Puerta de Vera quedara en exactamente iguales condiciones que el señor Délano. Terminada esta liquidación, agregó el señor Díaz, y cuando las condiciones del negocio lo permitan, los accionistas sabrán remunerarlos con una cantidad que corresponda a sus servicios. Consultada la asamblea sobre las ideas e indicaciones del señor Juan de la Cruz Díaz, las aprobó por unanimidad. El señor Puerta de Vera, accediendo a los deseos manifestados por la asamblea, renunció su puesto de Consejero y aceptó el de liquidador. El señor Délano, por su parte, aceptó también el cargo que se le asignaba y manifestó que se hacía un deber en reconocer que todo el personal del Banco, tanto los abogados, como los empleados de la Oficina ha colaborado eficazmente al mejor resultado obtenido en el transcurso del semestre que va a terminar. Esta declaración fué recibida con signos de complacencia por parte de los señores accionistas. Resumiendo las diversas ideas e indicaciones formuladas, la Junta General de Accionistas acordó finalmente y por unanimidad de votos: Primero. Declarar al Banco Chileno Garantizador de Valores en estado de liquidación.—Segundo. Nombrar a los señores Manuel Puerta de Vera y Alfredo Délano, para que, en conformidad al artículo cuarenta y ocho de los Estatutos, formen la Junta Liquidadora conjuntamente con los miembros del Consejo. — Tercero. Acordar a cada uno de los señores Puerta de Vera y Délano, una remuneración igual a la que actualmente goza el señor Délano como Gerente según acuerdo del Consejo de fecha cinco de Setiembre último.— Cuarto. Conceder a los miembros de la Junta Liquidadora, las facultades de tomar en mutuo, sea en cuenta corriente o nó, o en cualquier otra forma legal, el dinero que los liquidadores estimen necesario para el servicio de las operaciones pendientes o amortización de bonos y para atender a los demás gastos o desembolsos que origine la liquidación, constituir al efecto cualquier clase de cauciones sobre los bienes propios del Banco, como asimismo para [illegible] var, transigir sobre los derechos del Banco, someter a compromiso [illegible] bitros o de arbitradores, [illegible] los cuantas veces sea necesario, celebrar convenios, endosar títulos de créditos o efectos de comercio, [illegible] poner o substituir hipotecas u otras garantías, tomar en adjudicación en pago propiedades raíces o muebles y otros valores de cualquiera especie y para enajenar los bienes o [illegible] chos del Banco. Los liquidadores [illegible] cederán conjuntamente o acordarán por mayoría los actos o contratos que deben llevarse a cabo en cumplimiento de su cometido; pero para llevar a efecto cualquier acto o contrato acordado, bastará que concurran dos de ellos.— Quinto. Autorizar al Consejo directivo para designar el reemplazante del [illegible] Puerta de Vera, sometiendo esta designación a la ratificación de la próxima Junta General de Accionistas. Sexto. Se autorizó y comisionó al Gerente para reducir a escritura pública los acuerdos que constan de la presente acta y para practicar los trámites necesarios para obtener la aprobación de las autoridades correspondientes y demás que exigen las leyes al efecto. Asimismo se acordó por unanimidad tramitar todo esto sin esperar la aprobación de la acta. Esta acta la firmará el Presidente y el Gerente y será autorizada por el Notario don Luis Cousiño Talavera. Los accionistas presentes y representados por poder son los siguientes: Arriarán B. [illegible] men, mil seiscientas acciones; [illegible] des C. Enriqueta, noventa y dos acciones; Arrate L. Miguel, ciento [illegible] renta y tres acciones; Arrieta C. José, ochocientas acciones; Araneda [illegible] cardo, cincuenta acciones; Arrate [illegible] Silvestre, cien acciones; [illegible] guel A., ciento sesenta y ocho acciones; Blanco Ventura, novecientas acciones; Bolton José I, cuarenta acciones; Banco Alemán Transatlántico, treinta y tres acciones; Bolton Carlos, cien acciones; Cuadra de L. Enriqueta, ciento sesenta y dos acciones; Cuadra Guillermo, cien acciones; Cuadra de B. Lutgarda, [illegible] nientas sesenta acciones; Cuadra [illegible] reto, cuarenta y dos acciones; Cuadra R. Luis, ciento sesenta acciones; [illegible] novat Pablo, trescientas acciones; Cuadra de G. Isabel, diez acciones; Cuadra Jorge de la, quince acciones; Cuadra Gabriela, doce acciones; Cuadra Marta, doce acciones; Cordero Hermógenes, cien acciones; [illegible] dra Julio, quinientas treinta acciones; Carmona Carlos, cien acciones; Donnadix Luis, trescientas veintitres acciones; Díaz Mercedes, treinta y ocho acciones; Díaz Rafael, ciento ochenta y dos acciones; Díaz Juan de la C., quinientas acciones; Díaz B. Joaquín, cien acciones; Figueroa Enrique, mil acciones; [illegible] zalida Ruperto, doscientas veinticinco acciones; Gallardo Galvarino, doscientas cincuenta acciones; Gutiérrez Joaquín, treinta y seis acciones; [illegible] rardi B. Carlos, trescientas acciones; Gugliemetti José, ciento cincuenta acciones; Gutiérrez Rosa, veinte acciones; G. Huidobro Carlos, [illegible] cciones; Garcés Humberto, cien[illegible] tenta y cinco acciones; Garcés Humberto, dos acciones; [illegible] Cómas Carlos, diez acciones; [illegible] gren Alberto, trescientas tres acciones; Herquíñigo Al[illegible] doscientas cincuenta acciones; [illegible] ríquez Juan B., ciento sesenta acciones; Herrmann de M. [illegible] ciento veintiseis acciones; [illegible] Moisés, diez acciones; Herreros [illegible] res, cuarenta y una acciones; Infante D. Elena, doscientas cincuenta y dos acciones; Infante P. Lucrecia, ciento cuatro acciones; Infante Eugenio, diez acciones; Jesquier Emilio, cien acciones; Johnson Ivar, ciento treinta y [illegible] acciones; Kendrik Sara, sesenta [illegible] ciones; Lyon Roberto, seiscientas [illegible] acciones; Lavillarroux Alberto, [illegible] to dos acciones; Lagos Dagoberto, noventa y seis acciones; Lagos Luciano, doscientas treinta acciones; León Crisólogo, ocho acciones; [illegible] Alfredo, tres acciones; Moreno [illegible] veinticinco acciones; Monje [illegible] doscientas treinta acciones; Monje José L., doce acciones; Mira de la Carolina, noventa y dos acciones; Monje Vicente, quince acciones; Monje Joaquín, diecisiete acciones; Martínez de F. Marcial, ciento treinta acciones; Monje Manuel, treinta y siete acciones; Morere Alberto, una acción; Morere Elena, treinta acciones; Morere Jorge, treinta acciones; Montes de S. Ana, ciento veinticinco acciones; Mohl Roberto, cincuenta y cinco acciones; Marín H. Roberto, quinientas acciones; [illegible] Clovis, setenta acciones; Or[illegible] gui Isabel, cuarenta y nueve acciones; Prado Francisco J., tres [illegible] acciones; P. N. de Morere [illegible] treinta acciones; Piazza Emilio, [illegible] cientas acciones; Puerta de Vera Manuel, cincuenta acciones; [illegible] Higinio, cien acciones; Quiroz [illegible] Ceferino, cuatrocientas acciones; Richards M. Guillermo, mil acciones; Sanfuentes de H. Margarita, cuatrocientas diecisiete acciones; Sánchez Alfredo, cien acciones; [illegible] va Jorge, veintiocho acciones; [illegible] vedra Genoveva, doce acciones; [illegible] chez M. Pablo, cincuenta y dos acciones; Schwenn Ernesto, veinte acciones; Toro Alfredo, diez acciones; Tiffaine Henry, catorce acciones; Toro H. Santiago, cuatrocientas [illegible] senta y una acciones; Tirapegui Maulén, ciento cincuenta acciones; Tagle R. T. Carlos, mil noventa y seis acciones; Toro A. Santiago, [illegible] tenta acciones; V. de Astorga [illegible] ciento ochenta y cinco acciones; Vásquez Nahum, ciento setenta [illegible] ciones; Valenzuela Margarita, [illegible] cuenta y cinco acciones; Vene[illegible] B. Antonio, ciento ochenta acciones. Son aciones veinte y un mil doscientas sesenta y siete. Se levantó la sesión.—Roberto Lyon.—Alfredo Délano.—Luis Cousiño, N[illegible] —Conforme. —En comprobante, firma con los testigos don Luis Ernesto Covarrubias y don Ernesto Fontaine.—Dí copia, pagándose por ella cuatro pesos por impuesto.—Doy fe.—Alfredo Délano.— Ernesto Covarrubias.— Ernesto V. Fontaine. —Luis Cousiño, Not. —Pasó ante mí; sello y firmo.—(Firmado).—Luis Cousiño, notario.

Francisco Muñoz de Arce
CALLE ESTADO 251
CAMBIO DE MONEDAS
Giros y cartas de crédito sobre las principales ciudades del mundo.
Las mejores cotizaciones de plaza

SEÑORITAS:
Humanidades 1.o y 2.o, sistema concéntrico, $ 20 mensuales. Matrícula abierta. Instituto Mercantil. Sección de Humanidades para Señoritas. Bandera 287, esquina Hérfanos, teléfono inglés 273. Numerosos certificados de aprobación universitaria. 25-C

MINISTERIO DE HACIENDA

Chile

Santiago, quince de Marzo de mil novecientos diez y nueve. Número quinientos treinta.—Vista la solicitud que precede de don Alfredo Délano por la Sociedad Anónima denominada "Banco Chileno Garantizador de Valores", en la que pide se autorice la disolución y liquidación anticipada de dicha Sociedad, acuerdo que consta de la escritura pública que se acompaña, otorgada en Santiago el treinta y uno de Diciembre del año último, ante el Notario don Luis Cousiño T.; Teniendo presente lo informado por el Consejo de Defensa Fiscal y visto lo dispuesto en el artículo cuatrocientos veintisiete del Código de Comercio, decreto: Primero: Autorízase la disolución y liquidación de la Sociedad Anónima denominada "Banco Chileno Garantizador de Valores", acuerdo que consta de la escritura pública que se acompaña, otorgada en Santiago el treinta y uno de Diciembre del año último, ante el notario don Luis Cousiño T.. Segundo: Dése cumplimiento a lo prescripto en el artículo cuatrocientos cuarenta del Código de Comercio.—Tómese razón, comuníquese, publíquese e insértese en el Boletín de las Leyes y Decretos del Gobierno. —**Sanfuentes.— Luis Claro Solar.**—(Firmado). —**Gustavo Ibáñez.**—**Alfredo Délano.** [illegible]